石岡市報

人口と世帯（5月30日現在）

世帯数		6,216	世帯
人口	男	14,746	人
	女	15,899	人
	計	30,645	人

この石岡市報は……

市政の大切なことがらを、わかりやすく、皆さんにお知らせします。一人でも多くの人が読んで市政を知つて下さい。

昭和29年6月5日印刷
昭和29年6月10日発行
（毎月1回10日発行）
発行所　石岡市役所
石岡市大字石岡408番地
電話（代表）38番
編集兼発行人　鬼沢賢造
6月号　（第1巻第2号）

公営事業を推進

市公営事業促進委員会うまる

市では、市財政の確立と、市民の福利増進のため、上水道事業、バスの運行、競艇等の公営事業を推進すべく、公営事業促進委員会を結成、川並市長が会長となつて直ちに公営事業の調査研究に着手した

本年度の教育施設営繕計画

昭和二十九年度教育施設営繕計画の概要は次の通りである

1、石岡中学増築　四教室　一一九、五坪
2、高浜中学増築　二教室及附属室七三坪
3、府中々学運動場拡張
4、石岡小学校々舎修繕
5、東大橋小学校々地拡張
6、石岡小学校（行里川、出シ山地区）分教場新設は既に地元より校地六五〇坪の寄附があつたので目下財源措置につき研究中

石岡市農政クラブを結成

農村都市としての石岡市が、農業と商工業との相互的な交流補完作用によつて、堅実な振興発展を期すべく、農業行政を研究しその向上をはかるため、農村出身の市議会議員二十六名で農政クラブが結成された。世話人左の通り。

代表世話人　山崎政一
世話人　幕内清太郎、岡野徹三、高野広、小松崎直重、鈴木勝男、信田一郎、金子幸義

追加更生予算など可決

第四回臨時市議会

石岡市才四回臨時市議会は、五月二十四日開かれ上程された左の四議案及び選挙案が可決された。

◇監査委員選任について
◇石岡市国民健康保険運営協議会委員委嘱について
◇昭和二十九年度石岡市才入才出追加更生予算
◇意見書提出について
◇副議長選挙について

△昭和29年度追加更正予算▽

「歳入」		（単位円）
市税	六、九六〇、〇〇〇	
「歳出」（繰上充用費）		
諸支出金	六、九六〇、〇〇〇	

龍神山市有地

管理委員会開く

市ではさきに、竜神山官有林一部の払下げをうけたが、これが管理のため委員会を結成去月十一日久保田、金子、岡野、田崎、小松の各委員出席のもとに運営方針について

一、監視人二名をおき植林の荒廃を防ぐこと
一、観光客の誘致、登山道を開設すること

など協議懇談した。

岩橋伊助氏

市議会副議長に

石岡市議会の副議長は、さきに高野兼治郎氏の辞任により欠員中であつたが、才五回臨時議会において岩橋伊助氏が選任された。

監査委員に小林平八氏

岩橋伊助氏の任期満了による議会側の後任監査委員として才五回臨時議会の同意を得て小林平八氏が選任された。

県道の改修工事

県では昨年の冷害対策の一環として県内各所に救農土木事業を施工しているが、当市内では汐来―石岡線のうち兵崎地内約二百米と、笠間―石岡線のうち正上内地内約三百米の改修工事を実施中で、近日竣工の予定である。

市営住宅の建設きまる

本年度は二十戸

市では市民の住宅難緩和のため、市営住宅の建設を計画、申請中であつたが、このほど本年度分として二十戸の割当を受け、目下敷地の選定と設計を進め着工を急いでいる。

この住宅は瓦葺平家一戸建一〇、五坪のもので、一戸当り建設費は約三二万円、総工費六五〇余万円であるがこのうち半額が国庫補助である。

完成後は石岡市民で住宅に困つている者に対し有料貸付けることになるが申込の資格、要領等は追て公示される。

尚家賃は一戸当り一、五〇〇円の見込である。

五月分

期日	事項
2日	府中中、新治地区代表として県選抜野球大会へ出場▽火災警報発令
3日	憲法記念日▽石中創立記念日▽廣瀬榮一氏、儀間きみ氏府中小PTA平和茨城建設最優秀として受彰
4日	郷学校長総会
5日	千代田村合併祝賀式に市長、議長列席
6日	県下九市議会議長会議（於水戸市）
7日	静岡県連合戸籍協議会一行事務視察来庁▽母親クラブ結成式
8日	県下新市五市長会議▽緊急土木委員会
9日	全国市議長会議に市議長出席（於富山市）▽暴風注意報発令▽石小講堂において無形文化財文楽人形芝居興行
10日	良い子、母への感謝文入選者表彰式（高浜分館）▽市勢調査委員会▽百日咳、ヂフテリヤ第二回予防接種▽市長出県陳情
11日	福島県石城郡町村会一行十名事務視察来庁
12日	高中創立記念日▽優良乳児第一回審査会
13日	磯浜町厚生課長等事務視察来庁▽暴風注意報発令▽九市教育委員協議会（於水戸市）未帰還者引揚促進大会に市長参加（於茨城会館）
14日	神奈川県厚木町経済課等事務視察来庁▽農業計画研究会（石岡地区農委）
15日	日立市役所竣工式に市長列席▽市教育委員会第四回定例会▽石小PTA総会
16日	静岡県蜂坂町（公営企業施設視察に助役及議員一行出発▽石中PTA総会
17日	市議会全員協議会
18日	起債事務打合会に齊藤助役出席（於水戸市）
20日	大橋小創立記念日▽百日咳、ヂフテリヤ第三回予防接種▽市内学校長会議
21日	民生委員協議会▽府小PTA総会
22日	財務委員会、議事運営委員会
24日	第五回市臨時議会▽関東七〇市々長会に市長出席（於八王子市）▽全国市議会優勝野球大会に市議員チーム参加（於沼津市営球場）
27日	新農村建設協議会に鬼澤助役出席（於稲敷郡東野村）▽優良乳児第二回審査会▽消防團出動非常呼集
28日	市議会事務局長会議に永沼総務課長出席（於立川市）公営事業促進委員会
24～30日	身体障害者福祉強調運動
16日～月末	春期清潔法▽DDT、ケロシン液市内家庭無料撒布▽白い羽根日赤募金運動▽たすけあい供米県民運動

税の教室

『県民税とは』……

今度の国会で地方税の改正が行われ、新しく設けられたものです。今日は県民税についてお話を伺いましよう。

尋ねる人　税子さん
答える人　大山税務課長

税子　県民税は、どういう人が納めるのですか？

課長　一月一日現在においてその市町村に住所を有する者とか、事務所、事業所を有する者で、市町村民税を納める者が納税義務者です

税子　では、県民税として納める額は

課長　市民税と同じく均等割と所得割の二本建で、石岡市としては左の通りです。

個人の場合
均等割額……一〇〇円
所得割額……所得税額の百分の五

法人の場合
均等割額……六〇〇円
法人税割……法人税額の百分の五

税子　納める方法は

課長　個人の場合は、市民税の徴税令書に一緒に記入されておりますから、そのまま市役所か、支所に納めて頂きます。法人の場合は、県より直接納税義務者に通知があり、納付場所は県支金庫に払い込んで頂きます。

税子　では県民税が新らしく出来て、私達住民として今日経済情勢よりみたときに租税負担が多すぎはしないかと思いますが。

課長　この県民税なるものは、市町村民税の一部を割いて創設されたものでありますから、昭和二十八年度の算出方法と同じで、決して租税負担は多くなつていません。

税子　いろいろと有難うございました。

六月の納税

▼税目　市・県民税（才一期）
▼納期限　昭和二十九年六月三十日
▼納付の場所
石岡市役所
高浜支所

町村合併を診断する

終戦を境に多くの制度が改革されたが、市町村の行政制度も一新されました。

その仕事は飛躍的に増加の一途をたどり、市の地位と責任の度合も高まつてきました。

このような急激な仕事の量の増加に応じ、その負担に堪えられるだけの行財政能力が市町村にあれば問題はありませんが、現実は殆んどの市町村が赤字財政で苦慮しているようです。

このような貧困財政を解決するにも、国庫財政には限度があるから依存できない。

そこで自主的な方法として、産業を振興し市民所得の増加を図り、市の能力を強化することが考えられますが、今日の段階においては急激に望めません。

そこで市の規模を拡大することと、すなわち他の町村を合併し能力を強化する方法が考えられます。

合併の必要性

○市町村の設置が明治以来の規模そのまゝで、社会、経済、交通の発達は昔日の比ではありません。
○住民の日常生活圏と市町村の区域とが全く不一致となつてしまつています。
○将来ますます市町村事務は加重の度が加わります。

一人ではできなくても、二人、三人の協力によると容易にできるものです。茨城県は、全国でも町村が小さくわかれすぎています。

合併の利点

○人件費その他の消極的経費が節約されます。
○市の活動力が大きくなり、また対外的信用度が増大します。
○市町村事務の加重の度を緩和させることができます。

合併の欠点

○市役所への距離が遠くなるため一部の住民が不便を感じます。
○旧町村意識が残るため、ともすれば全体としての融和がとりにくくなります。

しかしこの欠陥は、支所、出張所の設置、また当局及び関係者の協力によつて克服することができるものと信じます

お詫びと訂正　五月号市報掲載記事に昭和二十八年産米の生産目標とあるのは昭和二十九年産米の誤記であつたことを訂正します。

掲載希望記事を求む!!

こういう記事をのせてほしい、、、、という御希望を、およせ下さい。

皆さんの「よいトモ綱」として永く愛読されるには、皆さんによつて「石岡市報」をお育て下さい。

市報は無料で毎月一回市内駐在員さんを通じて各戸に配付されます。

犯罪の温床

は薬い剤せ覚

「鏡子ちゃん殺しの犯人もヒロポン患者であつた」「ヒロポン欲しさの少年の強盗団」、、、、覚せい剤関係の記事が毎日の紙面をにぎわせている。覚せい剤を用いるために犯罪をおかし、覚せい剤を得たいために犯罪するのである。そのかげで覚せい剤を取扱つてあくどいもうけをしている者がある。このように覚せい剤は犯罪の温床となつている。

ヒロポンは何故恐しいか

覚せい剤は今までに三十種以上も発売されているが、その中最も多く使われるのが「ヒロポン、ネオアゴチン」であつて習慣性や、し癖性があるため二回、三回と連用し、使用度数も日増しにまし一日百本も二百本も注射しなくてはならないようになる。一本拾円としても容易なものではない。しかも覚せい剤の中毒症状として食欲が減り、消化器を害し、夜は眠れなくなり、怒り易くなり、乱暴を働くようになる。ここまでくると薬のきれるときの苦しみに負けてなかなか止められず中毒症精神病になつてしまうのである

国警本部の調査によると

青少年を対象としたもので好奇心により　四二%
他人をまねた　一四%
夜間作業のため　一四%
勉強のため　二%
かりそめにも好奇心などで、ヒロポン患者になつては大変だ。悪の温床ヒロポンの遂放に各位の積極的協力が望まれる。

（石岡地区警察署）

庁内電話を御利用下さい

市役所では、こんど事務能率向上のため共電式室内交換機を備えつけました。局番（三八番、二四四番）を呼んで市役所交換がでましたなら、つぎの庁内電話番号を御利用下さい。

一番　市長室　二番　助役室　三番　教育委員会　四番　応接室　五番　出納室　六番　農業委員会　七番　税務課　八番　保健衛生課、福祉事務所　九番　産業課　十番　徴収課　十一番　戸籍課、土木課　十二番　庶務、調査係　十三番　総務課　十四番　宿直、使丁室　十五番　用度係

公民館『お母さんありがとう』

"よい子"の表彰

高浜公民分館では五月五日の「子供の日」及び五月九日の「母の日」の行事として去る十日によい子と母への感謝文の入選者の表彰式を行つた。

⊙良い子として表彰されたもの

【高小】豊崎綾子（二年）関礼子（同）山口政雄（三年）武熊勝子（同）貝塚国夫（四年）根食靖代（四年）大塚七郎（五年）中村光英（五年）松崎宏江（六年）鯉淵幸江（六年）

【大橋小】藤枝孔一（二年）大山光雄（三年）小吹弥栄子（四年）小松崎ひで子（五年）人見誉久（六年）

【高浜中】荻島保美（一A）佐久間圭子（一B）中内鯱雄（二A）細川朝子（二B）飯田勇（三A）岩田佳子（三B）

⊙感謝文入選表彰されたもの

【高小】大塚正男（二年）関礼子（同）荻谷和江（三年）武熊勝子（三年）鬼沢光子（四年）吉島靖彦（四年）矢畑喜子（五年）羽成みよ（五年）滝崎とよ子（六年）加瀬悦子（同）

【大橋小】酒葉晋（三年）藤枝茂男（三年）小吹弥栄子（四年）関町佐始子（五年）立川征夫（六年）

【高中】大土恵子（一A）塚田幸江（一B）関口昌子（二A）貝塚美智子（二B）木村栄二（三A）松崎信子（三B）

国保だより

本年度の国保保険料は、住民登録の世帯を基礎としてその世帯主に賦課してありますので、今までと違つた世帯があるかと思いますが、その方は至急係まで申出て下さい。又受診証はこんど全部書換えて、近くお取替えすることになつています。

選ばれた二十人　赤ちゃんコンクール

その結果二〇名の赤ちゃんが入選しました。

（写真は第一位入選の上、邦彦ちゃん下、和子ちゃん）

市では、さきに昭和二十九年度、優良赤ちゃんコンクール第一次審査を実施し、応募者二百五十名中より四十名を選定し、次いで五月二十七日、福沢保建所長外多数の医師、助産婦を審査員として第二次審査を行つた。

【男児の部】第一位　淵上邦彦（青木町、栄二男）第二位一席　桜田弘（金丸町、勤二男）同二席　山崎宏文（泉町、貞蔵長男）

【女児の部】第一位　萩原和子（若松町、昭長女）第二位一席　飯田友子（守横町、勝一長女）同二席　金子泰子（仲ノ内町、和平二女）

『市民の声』募集

税金が高い

固定資産税第一期分の納税切符が届きましたが今までより大分増えています。これは市になつたためでしようか。（市内一主婦）

お答　これは市になつたためではありません。全国一せいに増えたのです。即ち固定資産の評価は県から毎年平均（基本）価格が指示され、それを基準にして評価額を決定するのですが、本年度の指示額が相当引上げられ、ほんとうはもつと増額になるわけですが、皆様の負担が急激に増すことになるので税率の引下げを行つて約二割程度の増額に止めた次第です。

尚この間の国会で地方税法の改正が行われ固定資産価格の一般的増加に伴い標準税率の引下が決りましたので近く当市でも条例改正を行つて軽減措置が採られることになつていますから三、四期分で減額になり、結局前年に比べ約一割二、三分程度の増とゆうことになる見込みです。

御意見や御希望をお寄せ下さい。市役所市民の声係あて

暁の非常訓練召集

分団続々集合

五月二十七日、初夏とはいえ肌寒い午前五時市内各消防分団長宅の表戸が一斉にどんどんとたゝかれた。各分団長は本部伝令の抜打的な非常訓練召集の連呼に床を蹴つて行動に入つた。

その日山口新団長就任後初の非常訓練召集であつた。

市内柏原池畔の集合地を目指して市消防団の機械化分団は続々と集つた。早い分団で発令後十一分。三十分後には全分団集合終り時ならぬ柏原池畔に、数本の虹の橋が舞立ちやがて放水は終つた。団長検閲訓示に続いて市長代理鬼沢助役の講評も関係者を満足させるに充分であつた。

長期農業気象

六月　上旬始めは、天気良く上旬なかば頃から崩れ例年より早目に梅雨期に入りましよう。雨量は、やや少いが平年並の程度で中旬から下旬にかけて一時天気の回復する傾向もあります。気温は平年並かまたは幾分高まりましよう

七月　例年より早目に夏型の気圧配置がうかがわれ、なかば前後に一時的変動が懸念される外は、概ね順調に経過するものと思われます。

八月　低温不順の時期があり月を通し良好といえない。九月に入り早冷の心配があり雨の日が多い。

街存知ですか

たばこ消費税

たばこ消費税は従来の専売益金を県と市が分けて専売公社より取立てるもので、市の場合は市の区域内にあるたばこ小売人の販売実績が基準になります。

若し、あなたが市内で「光」一箇をお求めになると約二円六〇銭（販売価格の百十五分の十五）が市の収入になります。

石岡市では一ケ年間に約八百万円の収入が見込まれます。ですからたばこを石岡市内で買つていただけば、それだけ市の台所が助かることになるわけです。

人事

◇市役所（高浜支所）高崎利子税務課市民税係を命ずる

◇教育委員会　富田重裕

石小教頭に補する　吉村鉱

府小校医　寺門孝男

嘱託を解く

府小校医を嘱託する　平井富子

高浜中校医を嘱託する　大枝光男

高浜小校医を嘱託する　植木好正

東大橋小（茨大卒）

石中教諭に補する　大高力之助

市技術史員（〃）

市教委兼任を命ずる

（以上五月附）

（）内は旧任

出生　五九人　死亡　一六人

五月分

◇出生

町名　父の名　続柄　出生児
元町　隆　長女　岡田智子
〃　亮　二女　菊田清美
守木　弘　二男　前島節
若松　廣　長女　小松崎千代子
武　夫

◇死亡

町名　死亡者　年令
木ノ地　酒井勝太郎　四九
若松　押手ふみ　五六
〃　辻芳男　〇
〃　高岡逸雄　〇
〃　国分丸井星セツ　五一
〃　金横　大澤鉄三郎　七五
〃　守　海老澤七三
大谷津　荻沼なを　五四
兵崎　赤津淳子　二一
根当　海老原彌四郎　六九
鹿ノ子　久保田房子　四五
村上　鈴木幹子　〇
染谷　坂本英三　〇
高濱　吉崎茂　〇
〃　鈴木かねり　八〇
東大橋　田上と　〇
中津川　直一　〇
〃　高野廣義

◇六月の農事メモ◇

▽一日　春蚕の上簇収繭
▽二日　水稲病害虫防除
▽三日　胡麻小豆播種開始
▽四日　早生胡瓜収穫開始
▽五日　陸稲の除草追肥
中耕
▽六日　大豆の培土
▽七～九日　早期水稲の中耕除草、水田整地、代掻田植
▽十～十三日　大長人参下種
▽十四日　豌豆、蚕豆収穫
▽十五日　粟、キビ、モロコシ播種
▽十六日　たばこ芯止開始
▽十七～二十日　玉葱の収穫
▽二十一～二十二日　水田の中耕除草
▽二十四～二十五日　鶏舎の防蚊
▽二十六～二十七日　夏そばの収穫
▽二十八日　イネカメムシ駆除

田植え

降りて止み、止みてまた降る。一面に水をたたえ、きれいにならされた田の面には、蛙声のオーケストラに田植唄の調子もはずみ、刻々と緑一色に塗りつぶされてゆく。
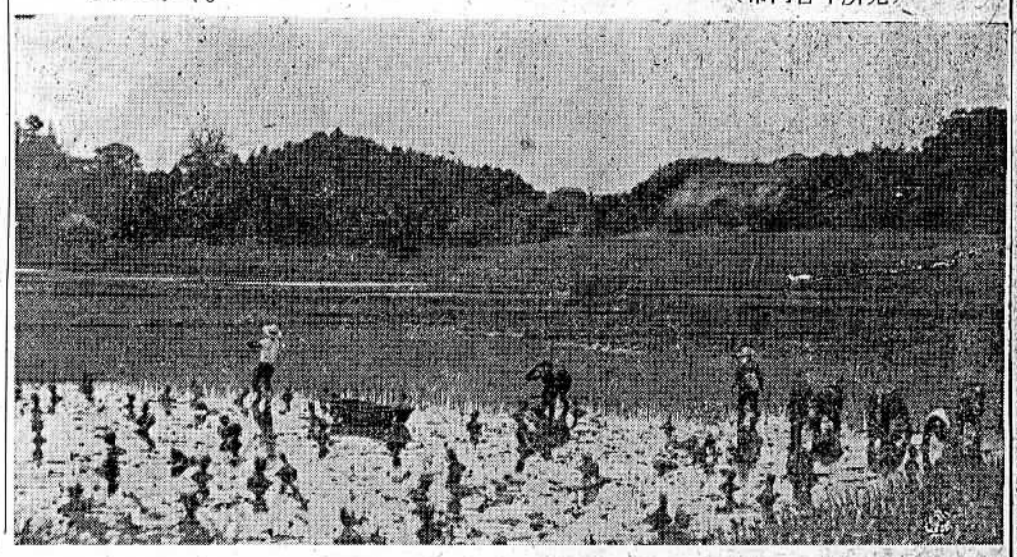
（市内宮下所見）