八郷広報

11、12月合併号

八郷町役場

人口と戸数（11月末）

世帯数		5,740
人口	男	16,271
	女	16,966
	計	33,237

町造りは理解と納得で

町長　大槻忠夫

八郷町も発足以来ここに満二年を経過しようとしております。皆さま方のご理解とご協力とによりまして、幾多の苦難を克服しつゝ町の建設も漸く軌道にのり、**前途に明るい希望**をもつ事ができるようになりましたことは、誠に同慶にたえない所であります。

とくに合併町村の建設は、従来の小さな町村に行われて来たような、多分に旧慣伝統に依存した行政の延長であつてはならず、民主的に又能率的に行われなければなりません従つて執行者たる私といたしましては、広報活動の徹底により、深く世論の大勢を洞察し、又町政の実体をお知らせすると共に、建設のため必要なこと、有益な事に関してはあくまでも筋をとおし、**毅然たる信念に基いてこれを実行**して参らなければなりません。それでなければ進歩的な建設はあり得ないからであります。

特に建設は所詮、改革であり、前進である以上、そこにはたまたま抵抗のあることもまた世の常であります。大きな合併町村ほどゴタゴタが多く、つまらない感情問題から議会と執行者との対立をきたしたり、首長選のシコリが町の運営にもちこまれ、滞納整理、人員整理、消防の統合等合併町村として当然なさねばならぬ問題までが政争の種とされ、極端な場合には首長リコールにまで発展した事例さえあることによつても、ほぼ推測できることと存じます。

しかし、当町においては、建設が政争の渦にまきこまれる事もなく、着々として軌道にのりつゝあることは、当町には幸にも破かいを企図する過激分子や急進的勢力が少い故でもありましようが、何と申しましても議員各位の良識と、**町民皆さまの建設意慾**の賜でありまして、この二年間を顧みてひとしお感謝の念を深くいたしております。

然るに最近町政に対して相当**悪質のデマ**が一部に流布されている向があることは、甚だ遺憾とするところであります。それが悪意に出ずるものか、或は誤解にもとづくものかは判然といたしませんが、若し皆さまがさようなデマに惑わされるようなことがあれば、折角高まつて来た納税意識もにぶり、建設意慾にも悪影響を及ぼすおそれなしとせず、**町にとつて誠に不幸**なことでございます。とかく滞納整理等の場合にはこうしたデマが飛びやすく、大衆の中に少しでも不満があれば、それが筋のとおつたものであろうとなかろうと、これを誇大にせん動せんとする人や政党もありますので、之に惑わされないよう皆様方に御警告申上げる次第でございます。

八郷町民として故意に町の建設を阻害しようとするものは恐らくあり得ませんので、このデマは誤解に基づくものと思いますが、誤解は真相を知ることによつて氷解するものでありますから、もし皆様にご不審の事がありましたならば遠慮なく町役場に来て納得行くまで調査願いたいと思います。また不満や希望があればドシドシ私までお申し出でねがいたいと思います。

〝自治の要諦は理解にあり、納得にあり〟これは私が過去二十年間の村長生活を一貫した座右の銘でございます。特に民主政治は町民の一人一人が政治に関心をもち、意見を述べあつて、進め行くところに成り立つのでございますから、筋の通つたご希望やご意見は大いにきかせていただいて、**町の施策にとり入れて**参るつもりでございます。こうして三万三千町民が明朗な気持ちで、お互いに信じ合い、納得しあつて建設才三年へと進んで行こうではありませんか。

高校敷地ならし工事

第一期工事完成

町では既報のとおり八郷高校設置のため、本年度七〇〇万円の予算を計上、さきに敷地四町歩を確保、来春開校を目標に着々建設準備を進めているが、相当の大工事である敷地の地ならし工事に、自衛隊勝田施設学校の援助を要請中のところ、この程ブルトーザー三台をもつた竹内弘三二尉以下二十二名の作業隊の来援を得て、十一月廿六日から十二月七日まで、十二日間の作業で才一期工事を完了した。

この才一期工事は、校舎建築敷地の地ならしで、県道沿いに東西約二〇〇米、南北約七〇米、切土の最も深いところ三米で、約一〇、六〇〇立方米の土量を南側凹地に持ち出す工事である。

近日中に県建築課の技術者が現場視察をして、建築の全体計画を決定して、才一年度計画の建築にとりかかることになる。

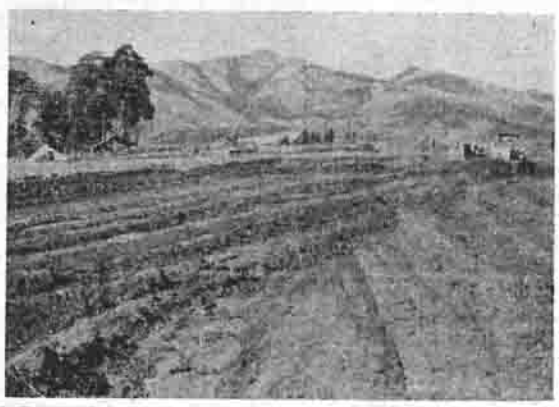

【写真】上　高校敷地地ならし作業の全景
下　一六トンの自重で軽々二立方米半の土を運ぶブルトーザー

町は滞納整理に本腰

全吏員が部落を担当

町では、納税貯蓄組合の設立をすすめて、全町に計画的自主的な納税体勢をつくることを徴税の基本方針としているが、頭打ち状態にある当面の納税成績を打開するために強力な滞納整理班を編成して十二月より活動を開始することになつた。

滞納整理班の編成

❶隊長は助役、副隊長は収入役とする。
❷支所長（柿岡は鎌田主事）を班長とする八ケ班をつくる
❸役場全吏員が班員となり、出身地区班に所属する。
❹各班は班員の担当部落を定め、毎月一回以上滞納者を訪問し、徴収にあたるものとする。

強行整理は続行

滞納の強行整理は去る八月より開始し、一二九名に催告状を発し、うち五七名に財産差押え処分を執行したが、これからも悪質滞納者に対しては、本庁の特別整理班が、随時強行整理を断行することになつている。

延滞金および延滞加算金

税法では、納期限の翌日から百円につき日歩三銭の延滞金が、督促状が出れば、その指定納期限の翌日から更に百円につき日歩三銭の延滞加算金を徴収することになつているが、とんどの滞納整理班員にはこの徴収を見合はさせることになつている。しかし、催告状が出て強行整理になればこの恩典はなくなるので、滞納のある方は催告をまたずに自主的に整理すること〜いたしたい。

農業改良資金助成法

『解説』この法律は最近施行されたもので、農家が農業経営改善のため、自主的に能率的な農業技術の導入と、農業施設の改良又は取得を促進するため、技術導入資金・施設資金の利子の一部を補給する制度で、農業経営の安定と農業生産力の増強を目的とするものである。

技術導入資金

農業経営の改善を促進するため、技術導入に必要な資金で、保温折衷苗代の保温紙購入資金のようなもので、桑園の改植その他がいとうし、一年〜三年で償還し、無利子である。

施設資金

農業経営改善のため必要な農機具、畜舎、農業用道路、その他の施設の改良造成、取得に要する資金で、例えば自動耕耘機の取得、サイロ、畜舎の造成など十三種目が指定されている。利子は五分〜一割三厘、期間は三年〜十年である。

借受資格は農業者又は農業者の組織する団体で、連帯保証人をたてなくてはならない。借受申込み期日は種目によつては十二月末日限りのものもあるので、希望者は改良相談所、農協、役場経済課などに相談されたい。

（経済課）

原子力平和利用

茨城博覧会

東洋で始めての原子力センターの建設が、東海村で着々進んでいるとき、われわれは原子力のことを知らずにすまされぬ時代になつた。

来春元旦より水戸市総合グランドで開かれるこの原子力平和利用博覧会は、原子力のことを知るのに絶好の機会です。この博覧会には、原子力とは何かということから、発電・農業・医学・工業など原子力平和利用の現在の段階と将来とを、わずか二時間前後でだれにもわかるよう、やさしく説明してくれます。

◎入場者のために

個人で入場される方には、前売券の利用をおすすめする。この前売券は十二月三十一日まで、全県下のどこのたばこ小売店でも取扱つています。

◎入場料

区分	当日券	前売券	団体
大人	一〇〇円	八〇円	七〇円
大学高校生	一〇〇円	八〇円	五〇円
小、中学生	五〇円	—	三〇円

当日券は会場入口で販売する。団体は三〇名以上で、引率者は三〇名ごとに一名は無料です。

団体申込みは町教育委員会で受付けます。

世界各国の貯蓄標語

日本　貯蓄で国の地がためを。収入の一割は貯蓄しましょう。

アメリカ　あなたがお金を大切にすれば、お金もあなたを大切にします。

ドイツ　やりくり上手が貯蓄上手。

フンラス　農家の繁栄貯蓄から。

カナダ　生活に計画をたてる人とそ貯蓄はやさしいという人です。

オランダ　手品で金はできません。コツコツ貯蓄しましよう。

ソ連　余分の金はすぐ貯蓄。

中共　節約しましょう。

デンマーク　貯蓄は夢のかけはし。

開放農地代金など

農地改革で売渡しを受けた土地（農地）代金や貸付料の未納が、当町にもまだ相当あります。今年中にすつかり納めて、すつきりして新年を迎えたいものです。

（農委事務局）

役場に電話増設

柿岡　一〇四番

二階事務室につけたので、総務課、土木課、調査室、教育委員会との通話に御利用下さい。

階下は　四番
二階は　一〇四番

時間励行

八郷町 新生活運動

部落新生活学級を中心に

八郷町は今年度、茨城県新生活運動推進協議会より、新生活運動町村として指定をうけ、八郷町公民館もまた、県教育委員会よりモデル公民館として指定を受けたので、公民館は「町の新農村建設と公民館活動」という研究題目をかかげて、新生活運動をおしすすめて行く方針を定め、すでに実行にうつゝています。

新生活運動のすすめ方

この運動は、上からの指示や命令で行われるものではなく、住民一人一人が自分の生活を見つめることから始まり問題を発見してこれを解決しようとする共通ななやみを持つ人々が話合い、協力し合つて行こうとするものであるから先づ話し合いから始めることとして、次のような年次計画をたてています。

新生活学級に参加しましょう

話し合いの場所としては、部落新生活学級を開設して、各地区の問題点と、全町として取り上げるような共通の問題を発見しようとすることになつているので、すすんで参加し大いに語り合うことにしたいものです。

新生活運動の年次計画

第一年度（昭和三十一年）

展示資料・録音教材・幻灯等を利用し部落新生活学級を開き、意識の昂揚を図りつゝ、生活課題の発見につとめる。

第一年度計画

公民館連絡協議会		各地区公民館	
月日	活動内容	月日	活動内容
8月24日25日	新生活学級指導者講習会（各地区四〜三名を対象）	8月中	新生活学級指導員の委嘱
なし		9月中	①新生活学級指導員打合せ ②指導員記録簿の配布 ③部落新生活学級計画の樹立と実施
11月26日27日	第一回八郷町新生活学級の開設（婦人層指導員）	11月中	部落新生活学級の開設と巡回映画
12月14日15日	第二回八郷町新生活学級の開設（壮年層）	12月中	部落新生活学級の開設
1月23日24日	第三回八郷町新生活学級（青年層）	1月中	同左
2月中	世論調査 町指導員全体会議	2月中	同左

第二年度計画

部落新生活学級を開設し、課題の発見とともに、研究計画問題をととのえる。

第三年次計画

実践活動全地域の建設計画書を作成、それに基いて全町的に実施する。

今年も七五三祝は公民館で

楽しみの七五三祝が間近にせまつたが、町の公民館では今年もつぎのように公民館主催の合同祝を実施して、冗費節約の実践をしようということになつているので、みんなで協力いたしましよう。

◎合同祝は各地区公民館が主催するが、婦人会が中心となつて実施する。

◎右の点は各公民館とも歩調を合せる。

(イ)期日は旧十一月十五日とする。

(ロ)参加児童は七才の男女児に限る。

(ハ)衣裳は、男児は学童服、女児はセイラー服に統一して式に望むことゝする

(ニ)記念品として筆入、千歳飴、記念写真を贈る。

◎その他については婦人会がきめる。

八郷町消防団の現況

町の消防団は、旧町村の消防団を地区団と名をかえてひきついだが、団員数や装備に不均衡があるばかりでなく、装備も不十分なので、町の重点施策としてこれを取りあげ五ケ年計画をたてて改善の方向を腕用ポンプを動力ポンプへの切りかえと、貯水槽の増設において努力して来たので現在では次のような成果をあげている。（昭和三〇、三一年度の成績）

○可般式動力ポンプの増設　一二台（三四三万円）

○三輪自動車ポンプ改装　一台（四五万円）

○貯水槽設置数　百石入　三〇基　六基

○鉄骨火の見櫓　三ヶ分団

○分団の減少　三七五名

○団員の減少

八郷町養菊会結成

菊花品評会の賞品授與

この秋、柿岡なべや主人菊地万之助氏の主唱で、菊花品評会が催されたが、人気投票できまつた入賞者への賞品授与が、十二月九日会場の菊地氏宅に同好者五〇余名が集つまり、来賓の山本代議士夫人桜井県議、大槻町長（代理）江畑教育委員長を交えて盛会裡に行はれた。

入賞者は次のとおり。

一等高原の月　小幡　桜井徳行

二等松下の泉　小桜　木村　源

三等山雨の丘　片野　斉藤清七郎

四等袖小雪　太田　富田雄太郎

五等糸桜　半田　田崎清四郎

なお、当日八郷町養菊会が結成され、八郷町の美的社会環境の構成に大いに貢献されるものと期待される。

八郷町養菊会役員

会長　菊地万之助

副会長　富田雄太郎

理事　木村　源　久保田謙吉（太田）　斉藤清四郎（柿岡）　桜井　徳行（小幡）　金子　数男（小幡）　田崎清四郎（半田）　雨貝　政武（柴内）　刈部　義延（上曾）　谷中　福治（太田）　来栖　彦一（柿岡）　山本　条吉　桜井平左工門　大槻　忠夫　桜井　浩蔵　江畑　一夫

顧問

殉国の碑除幕式

この殉国の碑は、高友山頂丸山古墳の南側、旧柿岡町を眼下に、筑波山を指呼の間に眺む景勝の地に、八郷町遺族会の手で建てられ、去る十一月三日除幕式と合同慰霊祭が盛大に挙行された。

この碑に刻された殉国者は、柿岡地区一六五名、小幡地区一四九名、芦穂地区一三八名、恋瀬地区一七二名、瓦会地区一〇六名、園部地区一五四名、林地区一二九名、小桜地区一二九名、計一、一四二名に上るわが八郷町に生をうけた、今日の平和日本建設の犠牲者である。

碑の背面に刻ざまれた菊地遺族会長のことばをかりれば、

仰げ
平和建国の礎石、英魂永へに生き、殉国の精神町を作り、村を造り、国を掩へ、祖国日本の太平を開く。

火の用心

今年こそ八郷町から火災を追放したいものです。

○焼かない注意　燃えない工夫

○忘れるな　火の用心と親の恩

○強い男の消防よりも　弱い女の火の始末

納税組合照介

上曾の峯広近さんの組合では、納税準備金として毎年組合員のだれもが、米一俵（12月）小麦一俵（7月）を出し合つて、組合名儀で準備貯蓄をしている。組合員中には、これで一ケ年の納税に足りないものがあるから、その分は心がけて別に集め、組合長はその準備貯蓄をやりくりして支障なく完納している。

との準備貯蓄を組合員が均一に出すことにしたのは、納める時に低額納税者が高額納税者を援助するから、納税奨励金は組合共有にしても、高額納税者から不満が出せないところにねらいがあり、これも一つの方法で注目に価しよう。

年の瀬

○泣き寝入り！それが一番いけないことです。すべて私たちは生れながらに自由であり、平等であり、また侵すことのできない尊い権利をもつていることを自覚しみんなで基本的人権をまもりましよう。

○おなかの虫は寒さに弱いといわれます。今から春先にかけて、虫の抵抗力が弱いので今のうちに徹底的に退治しましよう。薬は夕食を軽くして、ねる前に飲みましよう。

解説

寄附金募集の規則

寄附や募金は知事の許可を受けて行い、その結果を報告することになつているのに、その趣旨がまだ十分に知られていないと思はれるので、そのあらましを説明しよう。（根拠法規、県条例募金等取締りに関する条例）

❶募金を行う者は、次の場合以外は必ず知事の許可を受けねばならない。

(イ)社会福祉法、更生緊急保護法その他の法令に基く募金　(ロ)国、県、市町村が自ら行う募金　(ハ)募集金品の総額が五万円に満たない募金（同一目的のために数回にわたつて行う募金等の場合は、その合計額が五万円に満たない募金）　(ニ)その他特に県知事の定めた場合

❷募金責任者や募金従事者は募金を開始する日の十五日前に知事に申請して、許可証の交付をうけ、常にその許可証を携帯しなければならない。

❸募金の期間は特別の事由のない限り三十日とする。

❹募金責任者は、募金を中止したとき終了したとき、又は募金の期間が満了したとき、及び募集金品等を処分したときは、七日以内に収支計算書をそえて知事に報告しなければならない。

❺許可を受けないで募金を行つた者や、募金の許可の取消し又は禁止命令に従わなかつた者は五万円以下の罰金、許可申請書に故意に虚偽の記載をしたり、知事あての諸報告を怠り、又は関係吏員の調査をこばんだ場合は三万円以下の罰金に処せられる等、この規則に違反した場合は処罰される。

なおこの規則で募金というのは、その名義や方法の如何を問はず金銭物品（不動産、動、植物等を含む）その他財産上の利益の供与、又は交付の一切の行為をいうから、無理な解釈や都合のよい考え方で、無許可募金になり、違反にならないよう注意すべきである。

（総務課）

大、小麦三要素試験

今年も二〇ヶ所に設置

大小麦の三要素試験は、去年にひき続き今年も次の二〇ヶ所に委託実施するが、これは八郷町の施肥改善の資料を得るためと、一般農家に見てもらつて、肥料要素の認識を高めることを目的とするものだから、十分ご利用ねがいたい。

（役場・相談所）

試験展示圃の場所と担当者

場所	品種名	担当者名
柿岡	麦	鯉淵　要
〃	麦	菊地　清卓
小幡	麦	塚谷　勇
〃	麦	潮田　俊雄
〃	麦	高橋　弘
芦穂	（大麦は竹林、小麦は農林64号）	神生　幸一
〃	麦	三輪　茂
〃	麦	峯　寛治
恋瀬	麦	海野　忠
〃	麦	森田　貢
瓦会	麦	村田　捨吉
〃	麦	島田　弘
園部	麦	鈴木　秋助
〃	麦	本多　作三
〃	麦	柴山　茂
林	麦	土師　茂治
〃	麦	白田　明正
〃	麦	谷口　甲丸
小桜	麦	田上　武男
〃	麦	松信　哲夫
原	麦	巻　要
館	麦	指原　卓
金	麦	塚谷　勇
十三	麦	細田　俊雄
細	麦	下橋　弘
下	麦	吉生　幸一
吉	麦	鯨輪　茂
鯨	麦	上峯　治
上	麦	大増畑　忠
大	麦	大増下　貢
布	麦	布野　吉
野	麦	野田市　海道
田	麦	東山　崎
東	麦	眞榮　家
榮	麦	開間　間
開	麦	蔵根　拓
蔵	麦	月ケ小　原
根	麦	弓小桜　屋
月	麦	弦