



美しいハーモニーをめざして

真剣なまなざし、楽器を持つ手にも熱がこもります。写真は柿岡中学校吹奏楽部の練習風景です。県内でもトップクラスの演奏をささえるのは、このような毎日の地道な努力なのです。

また、同校吹奏楽部は定期演奏会や訪問演奏を行うなど、活発に活動しています。最近では「茨城県フラワーパーク10周年記念式典」でその見事な演奏を披露しました。現在3年生は練習には出ていませんが、1・2年生が先輩をめざして頑張っています。部員の皆さんのこれからの活躍が期待されます。



茨城県フラワーパーク開園10周年式典での演奏

幸せな暮らしを守る

国

みんなけんこう

保

けん

みなさん、自分は健康で病気とは無関係だと思っ
てはいませんか。けれども、いつでもどんな病
気になったり、けがをするか分かりません。そ
して、医療費が大きな負担になるかも知れませ
ん。国保（国民健康保険）は、そんな医療費な
どの負担を少しでも軽くするために、加入者（被
保険者）のみなさんのお金を出し合っ
て、支え合う制度です。現在、八郷町の国保は
一万三千七百人のみなさんが加入して運営され
ています。

国保のしくみ

保険税は大切な財源

加入者（被保険者）のみなさん
から納めていただく国民健康保
険税は、国などの補助金とともに、
病気やけがをしたときの医療費や
出産育児一時金、葬祭費などの給
付として用いられ、みなさんの健
康を守るための貴重な財源とな
ります。医療費が増えたり、保険税
の滞納が増えたり、国保の財政が
苦しくなり、そのため十分な給付
が受けられなくなり、医療費の負

担も大きなものになりかねません。
保険税は、きちんと納めていた
だくことで、国保が健全に運営さ
れていくのです。

だれもがいずれかの保険に

国保への加入は、してもしなく
てもよいということではありません。
職場の健康保険に入っている
方や生活保護を受けている方以外
のすべての方は国保の被保険者と
いうことになります。
収入が一定額を越えるなどして

職場の健康保険から抜けた場合は
国保に加入することになります。

加入は世帯ごと

国保では、未成年者や幼児、あ
るいは一家の世帯主の区別なく、
平等に加入します。一人ひとりが
被保険者ということになります。
しかし、国保への加入は世帯ご
とになりますので、加入手続きは
世帯主が行い、一世帯に一枚の保
険証が交付されます。ただ、就学
や出稼ぎで一時的に家を離れる場

合などには、申請すればもう一枚
保険証を交付してもらうことがで
きます。

外国人の加入は？

外国人の方で、外国人登録をさ
れ、一年以上滞在すると認められ
勤務先の事業所などの健康保険に
加入されていない方は、国保へ加
入することができます。
ただし、帰国されるときは、必
ず脱退届を提出いただきます。

国保の納税義務 Q & A

Q 私は、会社へ勤めており
社会保険に加入しています。

A 農業をしている父母は、町
の国民健康保険に加入してい
るのですが、世帯主である私
あてに国民健康保険税の納税
通知書が送付されてきます。
なぜ私あてにくるのでしょ
うか。

A 国民健康保険税を納付し
なければならぬ人を納税義
務者といいます。世帯主が
国民健康保険の加入者である
なしにかかわらず、家族の中
に加入者がいれば世帯主あて
に納税通知書が送付されます。
このような世帯主を擬制世
帯主（みなし世帯主）とい
います。

国保ものがたり

静かな日々にも思わぬできごと

定年後、東京より当町に引越してきた二組の夫婦がいまし
た。落ち着いた第一の人生を八郷町で始めてはや一年が過ぎ、
自然に恵まれ静かで幸せな日々が続いたある日、ご主人が突
然倒れ、病院に運ばれました。治療の甲斐あって一命はとりと
めたものの、奥さんは、自分たちが保険証を持っていないこ
とに気がきました。

相互に助け合う制度

国保の税額は、加入者（被保険者）の所得や資産、世帯の家族数に応じて計算された額など合わせものが税額になります。そのため、世帯ごとに税額は異なりますが、一世帯が一年間に納める最高限度額を町では五十二万円と定めていますので、それ以上の額になる場合は五十二万円になります。

一年間に町の加入者がかかると

子測される医療費から、国などの補助金、医療機関の窓口で支払う自己負担金を除いた分が国保税になります。これを国保の加入者の一人ひとりが公平に負担することで、みなさん安心して医療を受けることができるのです。

所得や資産などの状況に応じて負担し、平等に給付を受けるといふ加入者同士が助け合い協力し合

国保税の推移（調定額）

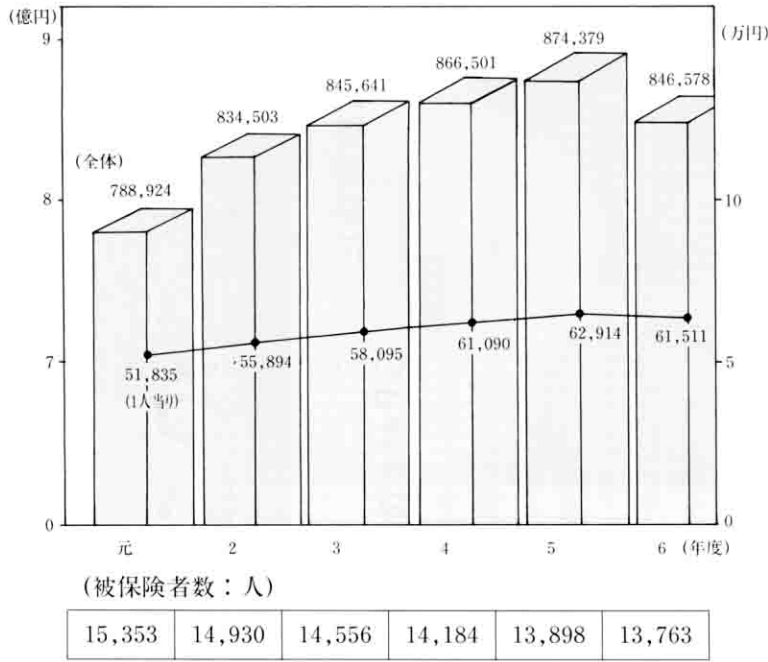

国保税の税率

所得割	世帯の収入に算入	7.5%
資産割	世帯の資産に算入	36%
均等割	世帯の加入者数に算入	(一人当たり) 10,000円
平等割	一世帯にいく	(一世帯当たり) 12,000円
限度額は52万円		

った精神のもとに成り立っているのが国民健康保険制度です。

こくほからのお願い

保険証は、みなさんが国保加入者であることを証明する大切なものです。ところが、毎年かなりの方が紛失して、再発行を求められます。だれかに拾われたりすると悪用されかねません。保険証は大切に保管してください。

◎記載内容の確認 内容に間違いがないかどうか、ご自身で確かめると

◎必ず手元に保管 診察がすんだら医療機関に置いたままにせず、自分で管理すること。

◎他人との貸し借りは厳禁 保険証の貸借は、法律で禁じられています。

◎紛失、破損の場合 できるだけ早めに印鑑を持参して住民課窓口で再交付の手続きをしてください。

「あっ、東京に住んでいたときには社会保険に加入していましたが、八郷町で転入の手続きをした時に会社を退職していたことを申請しないで国民健康保険に加入しないまま、引越しの忙しさに気を取られ、その日は帰宅、病気になるまで申請するのを忘れていたのです。」

急いで役場国保年金課の窓口へ駆け込んだ奥さん。応じた職員と、次のような話のやりとりがありました。

「八郷町へ転入の手続きをした時、会社を退職して社会保険は喪失したことの申し出をすっかり忘れていたのですが、どうすればよいでしょうか」

「国保の資格は、退職された日の翌日までさかのぼります」

「ああよかった心配していませんよ」

「しかし、ね奥さん」と職員は、申し訳なきそうに続けました。

「納めていただく保険税も同じくさかのぼって課税されますよ」と職員の説明に「どきっ」とした奥さん。

「あの時、すぐに国保の申請をしていれば」と悔いながら窓口で申請を終え、急いでご主人の入院する病院に戻りました。

幸いご主人は、四週間で無事退院できましたが、治療費はかなり高額になりました。しかし、国保に加入したため、三割の負担ですみました。近所の方から「治療費が一定額を越えたと後で越えた分は、高額療養費として戻ってくるのよ」と聞かされ「安心、国民健康保険制度のありがたさを痛感してお二人でした。」

そこへ、保険税の納入通知書がとどきました。開けてみると二通、今年度と過年度分それぞれの納付書でした。

「ああ、そうか窓口の人が『さかのぼって課税されますよ』と言っていた。まっ仕方ないか」ところが、税額をみてびっくり、今年度分は十八万円なのに、過年度分は何と五十万円、すぐに役場に電話、それでも納得できず役場へ一目散に向かいました。

窓口で前回事対応した職員が、ていねいに次のように説明し

(次ページへ)

国保に加入していると、病気で通院や入院の治療費ばかりでなく、いろいろな給付が受けられます。ただし、申請などが必要なものもありますので、忘れないように注意してください。

国保のいろいろな給付

通院・入院の給付

けがや病気をして治療を受けたり入院した場合、保険医療にかかった費用の三割（退職者医療制度加入者は二割）はみなさんが一部負担金として支払い、残りの七割（または八割）は国保が負担します。また、自己負担はありますが

いったんは自己負担

人間ドック受診に助成しています。やむを得ない事情で保険証を持たずに受診した時や、医師が認めた手術の際の輸血代・コルセット・ギプスなど補装具代・はり・灸・マッサージ代などの費用は、いったん自己負担になりますが、申請

その他の給付

すれば査定額の七割（または八割）が後から支給されます。被保険者が出産した時は三十万円（子供一人につき）が支給されます。また、被保険者が死亡した場合、葬儀費用が支給されます。重病人の入院や転院にかかった移送費用は申請して、国保が必要と認められた場合支給されます。入院中の食事代は、一定額（左表）を自己負担いただき、残りを国保が負担します。

医療費の推移

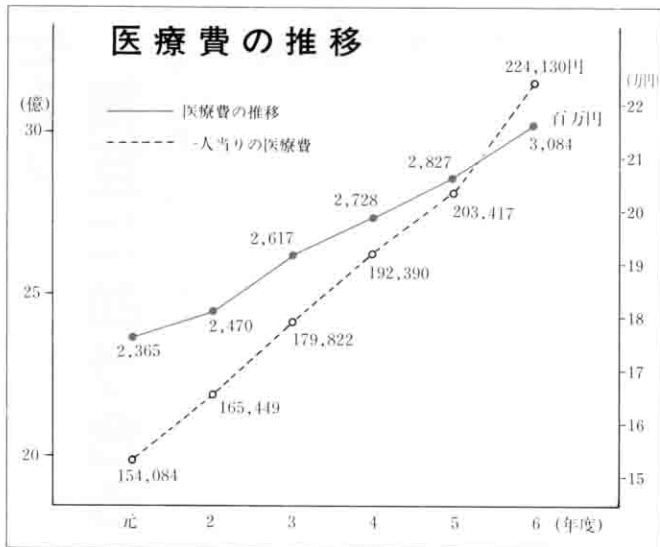

医療費の削減には、みなさんそれぞれ病気を予防あるいは検診などによる早期発見、早期治療が大切なことです。

これからの長寿社会、健康で安らかな老後がおくれることは、だれもが望むことでしょう。健康で明るい暮らしを築くためにも、ふだんの健康づくりに心がけてください。

入院時の食事代の標準負担額

一般		1日600円
住民税	90日までの入院	1日450円
非課税世帯	90日を超える入院	1日300円
住民税非課税世帯の 高齢福祉年金の受給権者		1日200円

※住民税非課税世帯の方は、「標準負担額減額認定証」（申請により交付）が必要となります。

○この標準負担額は、高額療養費を申請する場合の自己負担額には入りません。

ました。

「国保の税額は、前年の所得で決まります。こちらへ引越してこられた時に、東京の居住用財産を処分してしまえね」

「はい、こちらに居住地を求めたものですから、そのようにしました」

「その際の東京の居住用財産売却収入も課税の対象となるのですよ。それらを積み上げると五十万円という金額になるわけです」

「でも昨年は、一度もお医者さんにはかからず、保険証もつかわなかったのに」

「お気持ちは分かりませんが、制度が負担するばかりでは国保財政は容易ではなく、きちんと毎年納めてくださる人がいてはじめて国保の運営が成り立っているのですから。今回のご主人の入院でかなりの金額を国保が負担し、加入者が納める国保税で運営されているんです」と説明を受けた奥さん。

「確かに、この制度は日ごろから自分たちだけのためにあると勘違いしていた」と納得。しかしながら、二年分六十八万円という大金「さて、どうやって払えばよいか」と心配している奥さんに次のようにアドバイス。

「国保税を分割納付されてはいかがですか。時間は多少かかりますが、一度に無理して納付するよりは楽ですよ」

「なるほど、分かりました。これから毎月支払いにきます」、「奥さん、ちよつと待って、これを持って金融機関の窓口で預金口座振替・納付書送付依頼書を提出してください。毎月役場に来るのは大変でしょう。この手続きをしておけば毎月決められた期日に預金の口座から振替の方法で納付できますよ」

それから毎月一定額が納付され完納することができました。この一件で、ついうっかりして忘れる事が後で大きなツケを背負い込むことがあり、手続きや申請が大切であることを知らされました。やがて、この夫婦もすっかり元気になる、再び幸せな暮らしが戻りました。

医療福祉(福)はご存知ですか

8年1月制度が変わります

現在、八郷町では、乳幼児やからだの不自由な方などを対象に医療福祉費(福)を支給しており一〇二七人のみなさんが受給されています。

ただ、この制度は、所得の制限がありますので、受給できない方も多く、特に乳幼児については、

七〇%程度の該当率となっています。

この所得制限を平成八年一月以降病院で診療した分から大幅に緩和、これまでより百二万八千円増え、前年度の所得が三百九十三万円未満の方まで広がり、表一のようにになります。

平成八年一月以降は、これまで該当しなかった方でも対象となる場合がありますので、該当すると思われるかたは、役場国保年金課医療福祉係までお問い合わせください。☎四三二二二(内線二二五)



表一 乳幼児医療福祉費所得制限額

(平成8年1月1日改正予定) 単位:千円

扶養親族数	内、老年控除対象配偶者及び老年扶養親族	1人 2人 3人 4人			
		0人	(2,902) 3,930		
1人	(3,252) 4,230	(3,352) 4,290			
2人	(3,602) 4,530	(3,702) 4,590	(3,802) 4,650		
3人	(3,952) 4,830	(4,052) 4,890	(4,152) 4,950	(4,252) 5,010	
4人	(4,302) 5,130	(4,402) 5,190	(4,502) 5,250	(4,602) 5,310	(4,702) 5,370
5人	(4,652) 5,430	(4,752) 5,490	(4,852) 5,550	(4,952) 5,610	(5,052) 5,670

上段()内は現在の額です

表二 医療福祉費支給制度における所得認定の控除一覧

区分	本人											配偶者又は扶養義務者					
	1 雑損控除	2 医療費控除	3 社会保険料控除	4 8万円定額控除	5 小規模企業掛金控除	6 障害者控除	7 寡婦控除等	8 勤労学生控除	9 特別障害者控除	10 老年者控除	11 肉用牛・土地改良開墾地免稅所得	12 青色・白色専従控除	13 譲渡所得特別控除	14 特別控除	12 青色・白色専従控除	13 譲渡所得特別控除	14 特別控除
乳児	○	○	×	○	○	○	○	○	○	○	○	×	○	○	○	○	○
母子家庭の母子	○	○	×	○	○	○	○	○	○	○	○	×	○	○	○	○	○
重度心身障害者	×	×	×	×	×	×	×	×	×	×	○	○	○	○	○	○	○

注

一 表一の○印は該当する控除が認められるもの、×印は認められないものです。

二 乳児、母子家庭の母子については、社会保険料控除は認められませんが、八万円の定額控除が認められます。

三 母子家庭の母子の場合には、いずれも「本人」区分の適用になります。(子の扶養義務者として母をみるものではないという趣旨からです)

※ 雑損控除とは、災害や盗難・横領による生活用資産の損害があった場合の控除です。

専従者控除とは、十五歳以上で自家の事業に専従した親族に対する控除です。

特例控除とは、阪神・淡路大震災のような場合の被災による控除などの特別の控除です。

町議会議員一般選挙は

12月17日が投票日です

任期満了に伴う八郷町議会議員一般選挙が12月17日(日)に行われます。

この選挙は、これからの町の発展を決める大切な選挙です。あなたの一票で明るく住みよい八郷町をつくるため、信頼できる人に清き一票を投じましょう。

〔この選挙の有権者〕

- 昭和五十年十二月十八日以前に生まれた方。
- 他市町村から八郷町に住所を移し、平成七年九月十一日までに転入届けを済ませてある方。ただし投票日前に町外へ転出した方は、転出した日から選挙権がなくなります。

〔投票所入場券〕

- 郵送で各家庭に配布します。
- 投票所入場券をなくしてしまっても有権者は投票できますので、投票所の受付でその旨を申し出てください。

〔不在者投票〕

- (一) 選挙当日、次の要件に該当し投票所へ行けない場合、投票日の前でも投票することができます。
- (二) 選挙人がその属する投票区の区域外において職務または業務に従事であるべきこと。
- (三) 選挙人がやむを得ない用務または事故のためその属する投票区のある市町村の区域外に旅行中または滞在中であるべきこと。
- (四) 選挙人が疾病、負傷、妊娠、老衰、もしくは身体の障害のためもしくは産褥(さんじょ)にあるため歩行が著しく困難であるべきことまたは監獄、少年院もしくは婦人

補導院に収容中であるべきこと
(四) 交通至難の島その他の地で命令で定める地域に居住中もしくは滞在中またはその地域において職務もしくは業務に従事中であるべきこと。

●不在者投票の場所と時間

期間 十二月十二日から十六日まで

時間は午前八時三十分から午後五時まで

土曜日の午後も受け付けます。

場所 八郷町役場三階会議室
持参するもの
印鑑、投票所入場券(届いているとき)

●指定施設での不在者投票

病院に入院中または、老人ホーム等に入院中の方は、その施設が県の選挙管理委員会の指定した施設であれば、その施設で不在者投票ができます。

●郵便による不在者投票

郵便による不在者投票ができる

方は、重度の身体障害者、または戦傷特別援護法第二条第一項に規定する戦傷病者であつて、八郷町選挙管理委員会から郵便投票証明書の交付を受けている選挙人の方

です。投票用紙は、投票日の四日前(十二月十三日)までに請求していただくこととなりますので、早めに選挙管理委員会にお問い合わせ

わせください。

※八郷町選挙管理委員会

☎四三一一一一

(内線二三三二)

〔開票の時間と場所〕

開票は即日開票されません。開票の場所と時間は次のとおりです。

- ◎場所 八郷町役場一階会議室
- ◎時間 午後七時から



明日の町づくりのためにあなたの清き一票を



第8回町民綱引大会

28チームが参加し、力を競い合いました。各優勝チームは次のとおりです。▽一般男子八郷町柔道部▽一般女子博進紙器製作所Aチーム▽小学生男子吉生小学校▽小学生女子吉生小学校▽中学生男子有明中学校A▽中学生女子園部中学校



日本・ブラジル修好100周年記念八郷町サッカー大会
8チームの参加がありました。結果は次のとおりです。
▽優勝 ブラジル選抜 ▽準優勝 ベスカラ ▽三位 ウインズ



大声コンテスト



町民スポーツフェスティバル

みんなでスポーツ いい汗かいたよ

町民スポーツフェスティバルが10月22日、総合運動公園を会場に開催されました。町民綱引大会をはじめとし、大声コンテストや魚のつかみどり、その他いろいろなスポーツが行われ、たくさんの参加者で賑わいました。



▲魚のつかみどり



プールにはたくさんの子どもたちが集まり、大はしゃぎ。すばしっこい魚を夢中で追いかけてました。



▲屋内で、ソフトバレー・バドミントン・体力テストが行われました。

▶グラウンドゴルフ

青空の下、ターゲットバードゴルフ・グラウンドゴルフ・テニスが楽しめました。



シリーズ 元気はつらつわれらの先生 ⑬

「映画ってほんとにいいですね」

今月は、園部小学校五年二組担任の堀口恵美子先生を訪ねました。



堀口恵美子先生

堀口先生は、現在東茨城郡常北町にお住まいです。先生という仕事は、小さいころからの憧れの一つでしたので、充実した気持ちで毎日を過ごしているそうです。

趣味は映画鑑賞、中でも洋画が好きで、ジャッキー・チェンのファンとか、「アクションっていいですね」とのお話でした。スポーツは、冬休みなど利用してスキーを少々、本人がいうには、年数はやっているが、腕前はいま一つのことでした。

先生は、五年二組の年間目標に低学年のめんどろをみることを掲げていますが、これは、現在担任のクラスを二年生の時受け持った経験があり、そのころのまだ幼い

イメージがあって、できるだけ高学年としての自覚を持つようにという目的がありました。先生によると、「登下校や掃除の時のように

すなどを見てみると、最初のころよりはだいぶ自覚も出てきて徐々に成長がうかがえます」と話していました。

先生は、子どもたちと関わる中で心がけているのは、「子どもの視線で考えるようにすること」そして、「それぞれの良いところや個性を伸ばしてあげたい」ということでした。子どもたちへのイン

タビューを紹介します。

Q 先生の優しいところは。

A 休み時間に卒業生の楽しい思い出などを話してくれま

Q 先生のこわいところは

A 怒られる時は、きまつてプレハブのトイレへ、なぜかという今プレハブの教室なので大きな声で隣の教室にもれるのです。

Q 先生のおもしろいところや、くせなどありますか。

A そそっかしいところがあるようです。

Q それで失敗したことは。

A 席替えの予定などをすっかり忘れたり、問題を出して答えまでいってしまっことがあります。

園部小学校5年2組のみなさん



Q クラスの目標に低学年のめんどろをみるということがありますが、できますか。

A むずかしいけれど、努力しています。

Q 先生にこれだけはお願いいたしますということは。

A 宿題は少なくしてほしいですが、自主的に勉強する気がないと無理かな。

町長と

ひざを交えて

昨年度まで続けてきました各

ました。

地区行政懇談会に代えて、今年度から、みなさんからの要請に

この日の懇談会の大きなテーマは、芦穂地域の豊かな自然環境を最大限に生かしなが

出前方式の懇談会が始まりました。その第一回目として、芦穂地域の活性化を図る会のみなさんが主催した懇談会が、十月二十八日芦穂地区多目的研修センターで行われました。

さらに、農業後継者が著しく減っている中で、農地や山林の荒廃がすすむ現状を、切実に訴える声もあり、将来にむけた適切な土地利用の方向付けを求める意見もありました。



芦穂地域の活性化を図る会のみなさんとの懇談会

町長から、都市計画に基づいた秩序ある開発によって活性化を図りたいとの説明があり、都市計画課長から、用途地域指定までを目的とした都市計画の概要説明などがありました。(詳細は三月号に掲載の予定です)



菊地顕彰

「よい母」に2人を表彰

菊地四郎顕彰式が十一月三日文化の日に、中央公民館で行われました。

ことしは「よい母（顕彰）」に小見の高野ていさん(80、同じく「よい母（表彰）」に柿岡の小松崎紀子さん(82)の二人が表彰されました。

高野さんは四十三歳のときに夫を亡くし、六人の幼子を抱え一時は途方にくれましたが、その後、子育て、農業、近所付き合いから町内の役割まで立派に頑張り通し



町長から表彰を受ける受彰者



高野ていさん



小松崎紀子さん

ました。また、ていさんは病気で体が不自由な義兄(82)を、十数年間世話をしている心やさしい方でもあります。ていさん自身も現在足腰を痛め、歩行には杖や押し車

は紀子さんにすっかり頼り、子どもたちもみな素直に明るく成長しています。逆境にも負けず、明るくよい家庭を築いているのは他の模範となります。

が必要な状態にもかかわらず、息子を助け、田畑の管理や家事、義兄の世話と頑張っています。他の模範となるお母さんです。

菊地顕彰は、柿岡の菊地四郎さん(故人)が昭和四十三年、結婚五十周年と明治百年を記念して、町に二百万円を寄付され、その二百万円を基金として顕彰基金制度を設けたもの。毎年十一月三日の文化の日に明るく住みよい社会の建設に功績が顕著であった方々を表彰しています。

小松崎さんは嫁いできて以来、自分の幼い子ども二人を抱えながら、体が不自由でねたきりの義父や義母の面倒をずっととめています。いつも笑顔で接し、家のなかも明るく、いまでは子どもも三人になりました。義父や義母

これは、昭和四十四年度から行われ、ことしで二十四回目になります。これまでの表彰者は九十五人で、毎年三月に行っている他の模範となる中学生の表彰百九十人をあわせると、二百八十五人の方を表彰しています。

最近気になる病気

肝臓を大切に

石岡市医師会病院
内科 鈴木 治医師



時々外来に顔や目がまっ黄おなかや腹水でばんばんになって手の付けられないくらい悪くなつてから来る人がいます。すぐに入院してもらって全力で治療しても大量吐血をし不幸にも亡くなってしまふ方もいらつしやいます。一方「肝臓が少し悪くて」と特に何もしない人を見かけます。

在のような生活では疲れただけはまず原因とはなりません。肝臓を悪くする原因としては①肝炎ウイルスの感染②お酒の飲み過ぎなどがあげられます。当然他にもまだ原因があります。肝臓を長年に渡っていじめ続けていると徐々に肝硬変症になっていきます。肝硬変症とは読んで字の如く肝臓が硬くなつてしまふ病気です。良い肝臓とは鳥や豚の生のレバーを見たことがあると思いますが、表面がつるつとしていてもので、質の悪いものほど食べたときにじやりとした筋張った感じがあります。これが肝硬変の硬の部分なのです。病気が進めば進むほど筋の部分が多くなり、正常な肝細胞がなくなつて行きます。また合併症として

町や職場の検診で肝機能異常が指摘された人はまず要注意です。検査結果がお手元にあるようでしたらよく見てください。GOT、GPTの項目を見てください。これらは肝細胞に含まれている物質で正常な人ですと三〇前後だと思つてください。何らかの原因で肝細胞が壊れると血液中に大量に漏れができてきます。したがってこれらが少しでも高い人は現在も肝細胞が壊れ続けていることを示しています(それがたとお酒が原因でも、脂肪肝でもです)。よく「疲れでしょうか」といらつしやる患者さんがいます。しかし、現

食道静脈瘤、腹水、肝性脳症、肝細胞癌などがあげられます。肝臓はただ疲れただけでは悪くなることは滅多にありません。五年一〇年先のことを考えて、まずは近くのお医者さんを訪ねてみてください。

グループ活動

⑰

老いても歌や踊りを楽しむ

八郷町百寿会連合会
寿芸能会

年はとつてもまだまだ若いものには負けません。老いても歌や踊りで楽しもうと寿芸能会ができました。

活動は毎月十一日が定例日です。高齢者センターを利用して、午前十時ごろからみんなでカラオケ、踊り、日本舞踊などを練習しています。年に一度開催する老人芸能発表大会は、日頃の練習の成

果を発表する場として会員はみんな楽しみにしています。

その他の活動としては、年一回研修旅行に出かけたり、郡や県の老人芸能大会に参加したりしています。

会員は八十一人。会費は年五百円、その他必要な時は徴収します。入会条件は各地区の老人会会員であることです。

◆代表者 久保田善廣さん
連絡先 八郷町小堀四三三
☎四三二一三三三二



大会めざして練習を重ねる

八郷町
おとうさんソフトボール連盟

町のスポーツ団体のなかで最も大所帯なのがおとうさんソフトボール連盟です。会員は三百六十八人を数えます。連盟は結成以来二十一年をむかえ、会員の健康づくりに、また地域のコミュニティづくりにとまします役立っています。

主な大会として、五月に町長杯大会、八月に県議杯大会、十月に会長旗大会が開催されます。この大会で優勝したチームが県大会や

郡大会に出場できます。その他にも小グループの大会がいくつか開かれています。

各チームは地区単位で構成され、会員は大会をめざして早朝練習や練習試合を重ね、頑張っています。

年会費は一人五百円、入会条件は町内に居住または勤務している方です。

◆代表者 植木昭夫さん
連絡先 八郷町柿岡一八八六
☎四三二一〇一三三



わたしの手作り

豚肉のスタミナ揚げと ほうれん草のサラダ

食生活改善推進員

瀧田 きよ子(柿岡)

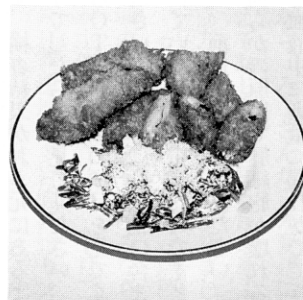

ラダ油適量 作り方①豚ローススライスを一枚ごとに塩・こしょうする。②にんにくは薄く、大葉は半分に切る。③一枚の肉に、にんにく3枚、大葉半分をはさみ三つ折りにする。それに小麦粉・卵・パン粉の順にまぶし、サラダ油できつね色に揚げる。

〔ほうれん草のサラダ〕材料ほうれん草300g マヨネーズ50g ねぎからし小さじ1/2 卵1個 ハム2枚 玉ねぎ1個 塩少々 作り方①ほうれん草は3cmに切る。卵はゆでて、卵白はきざみ、卵黄はうらごしにする。玉ねぎはみじん切りにする。②からし入りマヨネーズを作り、材料をあえる。③卵黄のうらごしを飾る。

わが家のプリント

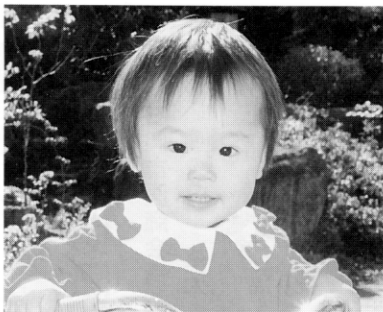

野田

沼尻亜里沙ちゃん

父 良雄さん 母 真奈美さん
平成6年6月23日生まれ

♥家族からの一言

上にお姉ちゃんとお兄ちゃんがいるので、いつも三人で遊んでいます。小さいのに、何でも自分でやろうとしたり、人の世話をやいたりします。

これから、元気で明るく育ってほしいですね。

歴史の散歩道

⑪

青田の古墳

青田地内に珍しい内部構造（埋葬施設）を有する古墳が存在する。

この古墳は、フルーツラインを眼下に見おろせる丘陵の縁部に近く構築されたもので、周囲が畑になっているため、墳丘の損壊はいちじるしい。遺存状態から推測される規模は、径十五〜十八m、高さ二mほどの円墳のように思われる。周濠の痕跡については不明瞭であり、副葬品などもまったく不明である。埋葬施設の構造は、ほぼ南に開口する横穴式石室で、玄室・前室・羨道の三室から構成される複室構造の石室である。時代は明確でないが古くから開口していたようである。石室内部の玄室と前室には、江戸時代の頃から地元の大師講信者らによって奉納された百基に近い大師坐像が整然と安置されている。したがって、良好な状態で石室が保存されて今日に至っているのも、この大師信仰に支えられていたからと言っても過言ではない。

石室は床面を地表面下にした両袖型玄門付石室である。玄室の長さは二・一m、奥壁幅二・二m、高さ一・七五mを測り、天井石・奥壁・左右側壁はそれぞれ雲母片岩の巨大な一枚石で架構されている。玄門は幅四十五cmを測り、左右に幅八十cmほどの板石を柱石とし、その上部に天井石の端部が乗って梁石の

▼青田の古墳の石室入口



役割を兼ねている。前室の長さは一・七m、幅一・四五m、高さ一・七mを測り、天井石・左右の側壁は玄室と同じ巨大な一枚石が用いられている。前門は幅五十五cm、高さ一・一五mを測り、逆「L」字状を呈する二枚の板石をちようど中央で組み合わせて、あたかも一枚の板石の下中央をくり抜いた形の出入口になっている。頂部はやや丸みを呈するものの、それは合掌型とも呼ばれる形態に類似する特徴的な構造である。前門に接続する羨道は長さ一・五m、幅一・一五m、高さ一・六五mを測る。やや内傾する両側壁の上に天井石が乗り、いずれも巨大な雲母片岩の一枚石で構築されているが、羨道部の現状からは羨門施設は構築の時点ですでに省略されていた可能性が高い。したがって、全長約五・三mと推定されるこの横穴式石室は、当初から前門が閉塞機能を有していたものと思われる。

石室に使われている石材はすべてが大型の板石で、比較的丁寧加工されている。また、石室の構築にあたっては、各室ごとに形態を整えて整然と組み立てていることが察せられ

るし、施工にあたっては、調達したそれぞれの天井石や側壁は他室にまたがらないことを基本とするともに、それに十分留意しながら作業を進められたことが室内各所の架構状況からも窺える。この整ったプランの横穴式石室は、精密な企画性と高度の構築技術を駆使して築かれたことは勿論である。

茨城県内で複室石室を有する古墳として周知されているのは、兜塚古墳（八郷町）、稲荷山古墳（出島村）、小田古墳・中台古墳・平沢一・三・四号墳（つくば市・旧筑波町）、穴薬師古墳（五霞村）の八例であり、青田の古墳を加えて九例となる。その分布状況を概観すると、筑波山の周辺域に集中する地域的特色が指摘できる。

とくに、構造上の問題について注目される点は、平沢古墳群における石室内の門施設の形態である。一号墳（前門）と複室石室を採用していない二号墳（玄門）の構造は、いずれも青田の古墳の前門と同様二枚の逆「L」字形の板石を中央で合わせるつくりで、その形状は、一号墳は方形、二号墳は合掌形という異なる形で施工されていることである。

このような特徴的なつくりの古墳は唐突的に出現したのではなく、おそらく地域間における造墓技術の交流などが図られていたから導入されたのであろう。とくに、青田の古墳においては、山塊にさえぎられ、隔てた位置関係にあるとしても、古墳の造営が企画された時点から平沢地方の造墓專業集団と交渉を有し、種々の影響力を背景にして構築が進められた可能性が高い。これら三基の築造年代は、古墳時代も終末に近い西暦七世紀中葉の比較的に接近した時期と推定される。そして、

求め得られる被葬者像は、仏教文化の導入をまじかにして、八郷盆地の南部と筑波山麓の平沢地方とに君臨していた政治的支配者、あるいはその一族と判断して間違いないと思われる。やがて訪れる律令体制のなかで、みずから歩む道を相互に模索していた人物たちではなからうか。

平沢地方は古墳時代からの先進地であった。大化改新（六四五年）以降、律令時代に移行してからの平沢地内には筑波郡衙（役所）が設置されている。近年の調査研究などから、隣接地に郡寺に比定される北条廃寺跡や、桜川に面する水田からは条里制に伴う遺構なども明らかにされている。律令社会の地方都市として政治、軍事、経済、文化などの枢要の地として繁栄をみた平沢地方には、古くから、平沢一号墳は郡司（郡の統括者）、あるいは郡衙に関わっていた有力者の奥津城（墳墓）とする説話が現在も語り継がれており、古墳の実年代とあまり差異のない時期を示唆する説話だけに、大変な興味を覚える。

八郷盆地の南部に青田の古墳に類似する埋葬施設を構える古墳は、現在の段階では確認されていない。考えられる未確認の要因などを整理していくと、①ただ一基のみの出現で、当地の造墓事業は終焉を迎えたのか。②当地方の支配階層でありながら、巨大な石材を調達し、労力を確保するなどの条件整備が不可能とされたのか。③仏教文化の影響で造墓思想に衰退の兆しが表れ、それが当地方にも波及してきたのか。などをあげてみた。いずれにしても、その要因究明が求められる。ここに、いくつかの研究課題を提起し、将来に期待を寄せたい。



月岡 萩原志づ



DRAGON



ピーマン



上青柳 木崎洋志 (10)



ミケ



私も
ひまわり

わ

が家には、九十六歳の祖母がおりますので、毎年九月の広報に掲載される長寿番付を楽しみにしています。毎年ランクアップする祖母の名前を確認しては「ばあちゃん、すごいね」と励みにしております。ことは何位かなど期待しながら、ページをめくったものの、上位十人のお名前しかなく、祖母の名前もありません。この欄に載ることを楽しみにしている人も多いと思います。簡素化しないでください。

小屋 上野範子(38)

長寿番付の表は毎年載せていましたが、何年かに一度は違う記事も載せてみよう、ことは上位十人の方のお名前しか載せませんでした。しか

屈託なくおらかに、悠々とした書きぶりよかったです。

夕日
あしほ小三年 千晶

葦穂小三年 白井千晶

(財)独立書人団審査員 関 翠 邸

習字コーナー

起筆の突き込み強く、収筆も細かい心くばりがある、完璧に近い書線です。

花すく庭
小五 直樹

吉生小五年 堀江直樹

毎

月すみからすみまでくまなく読みたい、自分の知っている人がのっているとうれしくなります。九月号の保健センターはどこに建設しているのでしょうか。 大増 海野まさ枝(37)

九月号では場所を掲載していませんでした。申し訳ありません。地図を載せましたのでご覧ください。

保健センター案内図

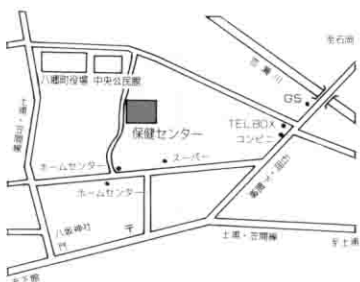

東成井 倉田幸子(38)

八

郷あちらこちらを楽しみに読んでいます。八郷町に住んで八年になり、すばらしい所もたくさんあります。本当におもしろいです。

一主婦

十

記念、入場料無料を広報やさことで知り、主人と出かけてみました。天候に恵まれ、十時より式典、イベント排禍ばやし、猿芸能とすばらしく、拍手を送りました。楽しいひとときをありがとうございました。

フラワーパークの入園券
とふれあいの森乗り物券が
ペアで当たるよ

広報クイズ 92

3つの答えの中から正解を選び
ハガキに書いて送ってください。

①町の国民健康保険の加入者数は？

- (A) 3,700人 (B) 13,700人
(C) 23,700人

②町議会議員一般選挙の投票日は
いつ？

- (A) 12月1日 (B) 12月17日
(C) 12月31日

③菊地顕彰式は11月3日に
行われました。この日は何の日？

- (A) 文化の日 (B) 憲法記念日
(C) 勤労感謝の日

〔応募の方法〕

☆ハガキに広報クイズ92と書き、
答えの記号(例1-A)、住所、氏
名、年齢、世帯主と「私もひとこ
と」へのご意見や広報の感想など
を書いて送ってください。イラスト
やマンガも大歓迎。

☆全問正解者の中から10名に、
ペアでフラワーパークの入園券と
ふれあいの森の乗り物券をプラス
してプレゼントします。

☆締切日 平成7年12月15日

☆応募先 〒315-01 八郷町柿岡
5680-1 八郷町役場秘書広聴課

☆当選者の発表 本紙1月号

〔広報クイズ90の当選者の発表〕

正解は1-C、2-C、3-Aでした。
応募総数63通、正解61通の中
から次の10名が当選しました。

紀由加(根小屋) 市村ちよ子(大塚)
渡辺幸乃(上林) 入江章(宇治会)
上野範子(小屋) 清水静子(山崎)
竹熊恵美(下林) 富田訓央(大塚)
菱沼隆史(月岡) 鈴木邦子(下林)

〔敬称略〕



吉生 土佐大樹



かのん



小見 荒木美香

●やさと文芸

短歌

吉田次郎選

二歳児の孫にせがまれかけっこをすれど息切れて孫には勝てず
山崎 荒井弘子
フラワーパーク十周年の式典にヘリコプターで知事来園す
月岡 萩原照子
年毎に足の衰え感じつつ風呂に入りて膝をいたわる
弓弦 塚田きよ

俳句

綿引 鼓峰選

散策の堤に畦に曼珠沙華
東山崎 小松みき
秋風や古りし仁王の腕欠けて
下林 鈴木邦子
夕風に田の面を渡る祭笛
大増 田村義利

俚謡

鈴木弦月選

嫁と姑の角さえ取れて仰ぐ今宵の丸い月
下林 飯村古郷
蓮の葉に乗る夜露の玉も落ちりや泥田の水となる
下林 岡崎よし
暑さ酷しい今年の夏もやつとおさまり虫の声
大塚 友部ゆき江



昭和三十一年、高友山に殉国の
碑が建てられ、十一月三日に除幕
式と第一回合同慰霊祭が行われま
した。

ヤナとメモリー

「まち」の話題で「き」ごと

身近な出来事や地元の話をおよせください
(連絡先・秘書広聴課内線一三四三)

日々の鍛練をこの一瞬にかける

第三十六回町民武道大会が十月十日、総合運動公園で開催されました。当日は柔道・剣道・弓道におよそ二百七十人が参加しました。結果は次のとおりです。

〔柔道〕団体の部▽中学男子 優勝園部中 準優勝柿岡中 三位有明中 個人部▽一般 優勝小松崎浩一 準優勝田中浩二 三位今井弘和▽中学男子一年 優勝中嶋直人(園中) 準優勝成田誠(同) 三位皆川誠(柿中)▽中学男子二年 優勝上田健二(柿中) 準優勝小松忍(園中)

弓道

三位友部正之(有中)▽小学生低学年 優勝小松美緒子(玉里スポ少) 準優勝矢口潤一(同) 三位水野真美(つくばねスポ少)▽小学生高学年 優勝小松勇也(玉里スポ少) 準優勝富田学(つくばねスポ少) 三位小態秀巳(同)

〔剣道〕団体の部▽中学男子 優勝有明中A 準優勝柿岡中A 三位南中 個人部▽中学男子一年 優勝富田悠介(有中) 準優勝郡司勲(同) 三位桜井洋介(柿中)・飯島敬康(園中)▽中学男子二年 優勝桜井涉(柿中) 準優勝高橋匡晴(南中) 三位関貴司(同)・真家展之(園中)▽中学女子 優勝安達梨江(園中) 準優勝山口弥恵(同) 三位小林さやか(南中)・上曾倫美子(柿中)▽小学三年以下

優勝羽成聡恵(園部剣友会) 準優勝高橋和(林剣友会) 三位田村正博(小幡剣友会)・石井秀明(園部剣友会)▽小学四年生 優勝岩田泰幸(小幡剣友会) 準優勝加賀洋平(園部剣友会) 三位久家立也(林剣友会)・額賀優(同)▽小学五年生 優勝木崎啓寛(小幡剣友会) 準優勝松崎映二(同) 三位小林洋平(同)・鈴木真由美(同)▽小学六年生の部 優勝



剣道

主師和也(園部剣友会) 準優勝鈴木恵美(小幡剣友会) 三位嶋村正彦(同) 鈴木美晴(園部剣友会) 〔弓道〕団体の部▽一般 優勝八郷Aチーム 準優勝八郷Cチーム 個人部▽遠的 優勝沼野茂男▽射詰一般 優勝広原洋介▽射詰高校 優勝綿引宏枝▽射詰一般 優勝足立謙造 準優勝舟橋典雄 三位飯島二弥▽射詰高校 優勝猿田基宏 準優勝綿引宏枝 三位白井美絵▽総合優勝 足立謙造 [敬称略]



前島洋子(根小屋・20歳)さん

趣味は特にありませんが、好きなことはカラオケとショッピングです。

ときめき
ティータイム



訂正

十月号の「八郷ふれあいまつり」の記事のなかで、柿岡城まつりが六回目とありましたが、七回目の誤りでした。また、「いきいきグループ活動」の茨城県アマチュアゴルフ教室八郷支部は茨城県アマチュアゴルフ連盟八郷支部の誤りでした。訂正しておわびいたします。

かわいい四つ子ちゃん誕生



八郷町に県内初の四つ子の赤ちゃんが誕生しました。四つ子の両親は下林の高橋美さんと早苗さんご夫妻。早苗さんは九月八日に水戸市内の病院で、男児一人、女児三人を出産しましたが、体重がおよそ一千三百グラムから一千五百グラムだったため、退院までに一か月半かかったそうです。

子どもが五人になり、家のなか之急にぎやかになったとか。命名は女児が良美、杏奈、美里ちゃん、男児が直哉ちゃん、現在の体重は三千グラムを超え、お母さんともども元気いっばいです。町では桜井町長が十一月一日に高橋さん宅を訪れ、町と社会福祉協議会からのお祝いの品を手渡し、激励の言葉を添えました。

秋晴れの一日、筑波山をきれいに



秋の行楽シーズンをむかえ、「筑波山をきれいにする県民大会」が十月十五日、筑波山で行われました。

参加者は八郷町、つくば市、真壁町の皆さん合わせて九百七十人ほど。そのうち八郷町からは小・中・高校生や一般の

方々、約四百人が集まりました。

当日は山頂で全体集会があり、大会宣言などを行ってから、それぞれの下山ルートを紙くず、空き缶などのごみを拾いながら歩きました。

こんなに大きいおもが掘れたよ

林保育所の児童たちが十月十二日、さつまいも掘りを行いました。これは下林の阿部豊さんのご好意により、無料で畑を開放していただいで実現したものです。

子どもたちは長靴をはき、手袋をして夢中で芋掘りをし、アツと言う間にコン

テナがさつまいもでいっぱいになりました。元来土遊びが好きな子どもたちのことワーワー、キャーキャーと大はしゃぎでした。

また、帰りにはお土産として、たくさんのさつまいもをいただき、子どもたちは大喜びでした。



農林水産大臣

感謝状を伝達

農林水産省では、十月十八日の「統計の日」を記念して、毎年農業経営統計調査に協力している団体・農家に対して農林水産大臣の感謝状を伝達しています。

ことは、町から次の方が永年協力者として感謝状を授与されました。

○岡崎和雄さん 下林 (二十五年表彰)

○小林晋さん 下林 (二十五年表彰)

○潮田俊雄さん 細谷 (五年表彰)

第21回萩原杯

バレーボール大会

十月十五日に総合運動公園で行われました。参加チームは男子六チーム、女子十四チームでした。結果は次のとおりです。

〔男子の部〕▽優勝 キヤロット
▽準優勝 八郷クラブ

〔女子の部〕▽優勝 キヤロット
▽準優勝 園成A▽三位 桜・園

西B

さらなる躍進に向かって

「花と緑の楽園」茨城県フラワーパーク。同パークはことし開園十周年を迎え、それを記念して十月十一日に「開園十周年記念式典」が盛大に行われました。式典当日は入園無料となり、同パーク名誉会長の橋本知事や事業団理事長の桜井町長ほか来賓と一般入園者が、共に一千個の風船を空へ放すイベントなど、様々な趣向で式典を盛り上げました。



10周年記念式典でのくす玉割り

茨城県フラワーパークは科学万博「つくば'85」を記念し、花き農業の振興と県民の憩いの場ともなる観光レクリエーション機能を兼ね備えた施設として昭和六十年六月にオープンしました。

園内には世界のバラ五百品種三万株が植えられている「バラのテラス」をはじめとし、「四季の丘」「大温室」などみどころがいっぱいです。また、「ふれあいの森」では自然とふれあいながら遊び、「芝生広場」ですばらしい眺めを楽しみながら、ゆつくりとくつろげます。そのうえバラまつりなど、月ごとに催される様々なイベントは、一年を通じて人気を呼んでいます。その他、園芸教室、花と緑の相談室も実施されています。

開園以来、県内はもちろん県外からも、たくさんのお客様にご来園いただき、来園者数はことしの十一月に三百万人に達しました。さて、記念式典当日は入園無料

◀子どもたちに
囲まれた
橋本知事(右)と
桜井町長(左)



▶
一千個の風船が空に放たれました



となり、入園先着五百名様にプレゼントが贈られました。知事には八郷町の様子を見てもらうため、町長と一緒にヘリコプターで来場してもらい、到着後キジ12羽が放鳥され、式典が開会しました。主催者あいさつ、来賓祝辞などに続いて感謝状贈呈があり、フラワーパークの運営に尽力された方々が表彰されました。次に記念のくす玉が割られ、記念植樹を行うと、主催者、来賓、一般の入園者が一緒に、風船一千個を一斉に空に放ちました。式典終了後はアトラクションとして、県民俗無形文化財の排禍ばやし、東筑波ユートピア猿軍団の猿芸が催され、入園者を楽しませていました。これからもフラワーパークは、八郷町の観光・花き農業振興の拠点として、皆さまの憩いの場となるよう一層の施設の充実を図り、皆さまのご来園をお待ちしています。