市報 いしおか

6月号
第62号
毎月1回
30日発行

発行所 石岡市役所
石岡市大字石岡408番地
電話（代表）2135番

人口と世帯（5月31日現在）

世帯数		7,295世帯
人口	男	17,599人
	女	19,084人
	計	36,683人

市民と生活

暑くなりますと誰でも食欲が衰え、あつさりした食物を好んでとるようになりますが、とくにお子さんはやたらに水をのんだり、冷たいものをほしがつたりし、そのためにいつそう食欲を害し栄養不足になりがちです。そこで家庭ではとかく不足しやすい栄養分（脂肪や蛋白質）がじゆうぶんとれるよう、食品の調理や、盛りつけにくふうし、お子さんが喜んで食べるよう仕向けましよう。

建売住宅建設費など
追加予算一千七百万円
第二回臨時議会

市議会第二回臨時会は六月二十四日午後一時から、市役所議場で開会され、昭和三十四年度市才入才出追加更正予算など、八議案を審議、原案どおり可決した。

▽分譲住宅建設費十戸分六百三十四万円増、駅前～貝地線産業道路（一部完工）用地買収費七十二万円増。

▽肥育素牛導入資金六五頭分三百二十五万円借入、借入先茨城県、償還は今年度内

▽肉豚共同出荷促進資金二〇〇頭分六十万円借入。借入先茨城県、償還は今年度内

▽肉豚共同販売集荷助長資金一、二〇〇頭分壱百万円借入。借入先茨城県、償還は今年度内。

▽監査委員（学識経験を有する者）青柳新兵衛氏の選任に同意。

▽市助役大山要蔵氏の選任に同意、

▽市収入役斉藤友明氏の選任に同意。

なお急施議案石岡市国保病院設置条例を廃止する条例は文教厚生委員会附託となつた。

写真は第二回臨時議会前にひらかれた常任委員会の一コマ

永沼収入役退職

市収入役永沼英次氏は十日任期満了により退職した。同氏は大正九年三月（当時初代町長矢口大次郎氏）書記を拝命し十一人の町長、市長につかえ、その間総務、戸籍、商工の各課長、議会事務局長を歴任、昭和三十年六月収入役に就任したものである。

社会福祉協議会

市社会福祉協議会総会は、二十九日午前十時から市公民館で行われ、老人クラブの組織と農繁期に於ける季節保育所の開設等の事業計画、予算、役員の選出などを決定した。

市内各地に降ひよう
農作物に大被害

六月四日午後一時ごろから約二十分間にわたり、石岡地方（とくに根当、正上内、国分泉町、荒金、行里川、出し山貝地、東ノ辻、大谷津、兵崎東田中、中津川、根本、高浜東大橋、御前山地区）を襲つた降ひよは農作物に大きな被害を与えた。

五日市長及び関係者が管内全般の被害状況を視察、翌六日出県、知事に対しこの救済方を要請した。被害耕作面積次のとおり（一ヘクタールは一町歩）損害約五千万円。

写真は降ひようの現地調査

作物名＼区別	被害程度				計
	30%以下	30～50	50～80	80～100	
大麦（ヘクタール）	三・三	四三・六	三七・九	三三・四	一二六・一
小麦	一八・二	四七・七	五三・二	三三・五	一五一・五
なたね	一・六	六・五	八・二	三・四	一九・六
果樹	—	—	—	四・五	四・五
たばこ	—	—	—	二五・〇	二五・〇
そ菜	五・三	八・三	二一・六	四・六	二九・七
計	四七・三	一〇五・〇	一一〇・八	九三・五	三五六・四

八月一日現在で
夏期農業基本調査

この調査は、農業の基本的事項を統計的に、は握し農業経営改善、農業行政施策の基礎資料を作成するため、極めて重要な調査であります。

農家の皆さまは、たびたび行われておりますから、よくおわかりとは思いますが、これは統計以外の目的に使用いたしません。従つて課税の資料などにして皆さんに迷惑をかけるようなことはありませんから、調査員がおうかがいしましたら事実の申告が得られるよう、どうぞご協力をお願いします。

助役、収入役きまる

新市長のもとに、これからの市政を担当する石岡市の助役、収入役は、二十四日に開かれた臨時議会の同意を得て、次のように選任された。

助役 大山 要蔵（前総務課長）

収入役 斉藤 友明（前税務課長）

"通産大臣より表彰"

株式会社前野呉服店は、昭和三十三年度商業統計調査で、また大久保繊維工業株式会社は、毎月繊維月報の調査功績者として、それぞれ表彰された。

中小企業退転金共済法

第三十一国会において成立した中小企業退職金共済法とは中小企業に退職金制度を確立して、働く従業員の生活が保証され、事業主としてもよい従業員を採用し、腰を落着けて働いて貰うこと、ひいては中小企業の振興を図ることを目的としたものです。本制度の特色として○手軽であること。事業主が毎月掛金をもよりの金融機関に払い込んでおきさえすれば、退職金の支給はすべて中小企業退職金共済事業団がち行われますので事業主はなんの心配もなくきわめて手軽に退職金制度を利用することができる。○有利であること。事業主の納める掛金は、全額免税されます。免税によつて浮く税金の額は掛金の四割になり、実質的には一二〇円だけ支出すれば、二〇〇円分の掛金を納めた勘定になります。また、退職金に対しては国庫補助金が加算され、事業団の事務費も全額国が負担し、退職金の支給財源に回すのできわめて有利です。○安全であること。この制度の運営には、この法律によつて設けられる中小企業退職金共済事業団があたるのでつぶれる心配はまつたくなく、積立金は安全に管理されまた退職金は事業団が全責任をもつて従業員に支払うので安全確実です。なお本制度の具体的な内容として。

①加入できる事業主は、従業員一〇〇人（商業、サービス業では三〇人）以下の事業主で、加入は自由です。

②掛金は従業員一人当り、月二〇〇円以上一、〇〇〇円までの額で、途中からも増額できます。

③掛金を一二ケ月以上掛けた従業員が退職した場合には別表のような退職金が支給されます。

④途中で契約が解除されたときは、解約手当金が従業員に支給されます。解約手当金の額は退職金の額から国庫補助分を差引いた金額です。

⑤掛金は、法人税法上の損金（法人の場合）または所得税法上の必要経費（個人企業の場合）として全額免税されます。免税によつて浮く金額は地方税まで含めると掛金総額の約四〇%に当ります。

⑥退職金については、掛金の二〇〇円の部合について、掛金を掛けた年数が五年以上一〇年未満の場合五%、一〇年以上の場合一〇%に相当する額の国庫補助があります。また事業団の事務費も全額国が負担します。

⑦事業団の積立金は、中小企業主の事業資金や従業員の福祉を増進するための資金として還元融資されます。

⑧加入申込の受付は金融機関が取扱、開始は十一月一す。この取扱課、労政事務働相談所な。

退職金額表

掛金納付年数＼毎月の掛金	二〇〇円の掛金を掛けた場合	三〇〇円の	五〇〇円の	一〇〇〇円の	最初が毎月二〇〇円で三年毎に一〇〇円づつ増して掛けた場合（一、〇〇〇円まで）
1年	七三〇	一〇〇〇	一、八〇〇	三、六〇〇	七三〇
5年	一四、五八〇	二一、八三〇	三六、三八〇	七二、七六〇	一五、八六〇
10年	四〇、六四〇	六〇、九六〇	一〇八、九三〇	二一八、九六〇	五六、九八〇
15年	七四、四〇〇	一〇七、六〇〇	一七四、八一〇	三四二、一六〇	一三五、六八〇
20年	一一七、五六〇	一七〇、四六〇	二七六、三六〇	五四〇、四八〇	二三〇、四八〇
25年	一七五、三三〇	二五四、二〇〇	四一二、五五〇	八〇〇、四〇〇	

募る
若人の声

市の将来の夢は次の世代を背負う若人たちによつて造られねばなりません。ここに若人の声を募り夢を託したいと思います。

応募期間 随時
内容 特に規定しないが、範囲を市の問題にとどめ、端的に内容を表現しているもの（紙上匿名は自由）
投稿先 市役所企画係
掲載分には薄謝を呈します

第2期
固定資産税
都市計画税
納期 7月31日限り

年々ふえる進学

新卒者のゆくえ

今春市内の中学校を卒業した八六四人の卒業後の進路はどうなつているか調査結果をのぞいてみると次の通りである。

まず卒業者の内訳は男四二五人女四三九人でこの卒業総数のうち上級学校へ進んだ者は男二〇五人で四八・二%、女二三四人で五三・二%である。この中、定時制に進んだ者は二三人である。

なおこの外就職しながら進学しているものは一三人である。

次に卒業後、民間、官庁、などの職場に就業した者が男では二〇四人(四八%)、女は一八二人(四一・四%)いづれにも就職しなかつた者男一六人(三・八%)、女二三人(五・四%)である。

就職者について業態別にみると

農業(男四六、女五三)
建設業(男五、女なし)
製造業(男一一一、女五〇)
卸小売業(男四四、女七五)
運輸通信業(男一、女なし)
サービス業(男六、女三一
公務(男一、女三)
その他(男三、女一)

である製造業への就職が一ばん多く四一・七%を示し、次は卸小売業の三〇%、農業二五%の順で家農の卒業者で自宅に残つて農業に従事する者が少くなつてきている。

三村小学校にテレビを寄贈

大山巍然さん(巳九)=三村吹上出身、東京に居住=は、学校教育施設充実の一環として近代化の一つであるテレビ(シャープ十七吋)を三村小学校に寄贈、六月三十日取附をおわつた。

当小学校では、今後テレビ教育の計画をもとに児童教育に有効に利用したいと目下その案を検討中。

日本脳炎の予防には

力を撲滅しましよう

可愛いお子さん方の夏の恐しい病気"日本脳炎"を防ぐには。

梅雨あけとともに、真夏の太陽がカッと照りつけると日本脳炎の患者が急にふえる。夏と日本脳炎——一昨年も昨年も毎年毎年同じことがくり返されている。今年などは昨年より患者がふえるのではないかと厚生省は警告を出している。

日本脳炎は死か、後遺症かの運命を逃れるわけにいかぬ恐しい病気で、お医者さんも日本脳炎とは実にイヤな怖るべき伝染病であるといつている。

日本脳炎ウビールスをもつている「アカイエカ・コガタアカイエカ」にさされると病気になるといわれているが「力」を退治し「力」にさされないように注意するとともに、炎天下無帽で歩くようなことをさけ極力体力の消耗を防ぎ、必ず予防注射を受けることが肝要です。

狂犬病予防には
○愛犬には鑑札を。
○不用犬は保健所へ。

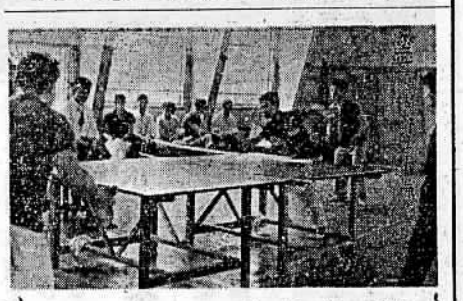

第三回産業人卓球大会

石岡市体育協会主催による第三回市内産業人卓球大会が、去る十四日石岡二高講堂で行われた。この大会で、熱戦のすえ次のチームがそれぞれ市長杯を獲得した。

男子の部=御研器機A
女子の部=市役所

県道改修を陳情

椿市長は、去る二十五日出県県道西小塙、石岡市線の道路改修を陳情した。

石岡駅より国分町、根当、半ノ木、八郷町張間、竹之内に至る道路は、県道路線でありながら交通機関もなく、文化経済の交流に支障をきたしており、関係住民よりバス運行の実現を熱望され、すでに市および市商工振興協議会では関係部落の要望を取まとめ、実施主体である鹿島参宮本社に陳情し、同社は昭和三十四年二月十三日付を以つて免許申請を行つたが、路面の条件次第では免許になると思われる。この道路の改修が完成すれば、早くバスの運行が実現でき、関係住民の利便福祉の向上は勿論山根方面より水郷地方への観光路としての利用価値も又大きいものがある。

児童に正しい交通を

昨年の交通事故は、県下でも戦後最高といわれる一、五三四人の死傷者と約千七百万円にのぼる物品損害をだし、ことしはさらにこれを上回るのではないかと憂慮されています。交通事故の中でも特に子供の犠牲ほど痛ましいことはありません。そこでこのような交通事故を未然に防ぐために、市民のみなさんに協力下さるよう、次のように警察では呼びかけています。

学校、幼稚園、保育所、PTAなどでは、児童の正しい歩き方、安全な遊び方、遊び場所の指導をお願いします。

家庭では特に自動車のよく通る道路、見とおしの悪い踏切などについて平素から注意するよういい聞かせ、お母さんみづから正しい交通の指導者になつて下さい。

更正希望のかたは市戸籍課へ直接申し出て下さい。

夏期市税滞納整理強調旬間

実施期間
七月十三日=八月十五日

〝移転をしたら必らず届出を〟

▼転入や転居などで住所を異動した場合には、十四日以内に住民登録の届出をしなければなりません。届出は新しい住所地の市町村役場で受理されますから、忘れずに届出をしましよう。

▼戸籍に書かれてある氏名の文字を平易な当用漢字に改めることができます。戸籍簿の氏名欄に当用漢字表にかかげてある文字の原字、たとえば壹、武、傳、國等により書かれてある場合、関係人の申し出によつて、それぞれ壱、弐、伝、国等に改めることができるようになりました。

余話

私たちの生活のまわりは日進月歩、高度の文化生活を欲求しています。テレビはこの一、二年の間に目覚しい利用成績を示し、ビヂネス特急が東海道を走る世の中です。さて私どもの身近なものを例にとつてみましよう。

ラジオ 一世帯一台
耕運機 十三世帯(農家)一台
電話 七世帯一台
テレビ 三六世帯一台

養護学級とは

学校だより

一人一人のこどもの力をできるだけのばしてやることは教育の最大のねがいである。しかし一人一人のこどもはいろいろな条件が異なり長所もあり、短所もあり、よかれあしかれそれぞれの個性をもつている。年令は同じでも相当のちがいがあり、五十人から六十人の学級ではどうしても自分の能力を発揮できない。無理であるという子がでてくることは認めないわけにはいかない。たとえば五十人そろつて遠足に行つてだれも山の頂上まで登らせるということは体のよわい子にとつては無理であり、それを強制することは体力をつけることではなく逆である。

一般学級で出し得なかつた資質をできるだけのばし、おくれている点をおぎないのばしていくためにこの養護学級が生れたのである。東大の三木教授の比喩を借りれば「早産で生れたひよわな赤ん坊を保育箱にいれて育てることと同じであり、一生その中にいれておくことはできない。

石岡小学校の養護学級

がその中で育てないと無理なのである。したがつてこの学級は保護する場所であると同時に外気にふれる準備をする場所でなければならない。」とゆうことである。

石小の現況

まだ開設(三十四年五月)して間もないが今まであまり口をきく機会もなかつたこど。もたちが大きな声でうこどもたちがボールをおいかけ、なげたりうけたりはねまつているなど前にはあまり見られなかつたものである。

話あつたり、対等関係の仲間の中で避んだり、責任をもつて作業をしたりして、あかるい学級生活をおくつている。のびのびと大きな声で歌つたり、大太鼓をたたいたり木琴をたたいたりして器楽合奏の練習にはげんでいる。

着々と整備されていく施設、設備の中で粘土細工や版画や描画にその子の個性のあふれた作品を夢中になつている姿、今まではあまりボールにふれることもなかつたであろうこどもたちがボールをおいかけ、なげたりうけたりはねまつているなど前にはあまり見られなかつたものである。

全職員と全児童の温かい日と協力の中ですべての仕事に努力しようとする意欲も見えはじめている。

さらに一般の正しい理解と温かい協力によつてこれらのこどもたちが一そうのびのびと自分の力を発揮して育つて行くことを念じつつあらためて皆様の御理解と御協力を切に望む次第である。

完納は
日毎戸毎の貯蓄から

人事消息

五月分
出生 四九人
死亡 二一人

◇出生

元冨池 入江賢太郎 二男 孝士
〃 飯塚 弘 長女 麻美
幸町 大塚 治司 長女 直美
土浦 菊田 寛 長男 敦矢
若松 久保田英男 二女 美代
〃 諸岡忠三郎 三男 広明
〃 米原 広 長男 英樹
〃 菊地 和市 二女 弘美
〃 矢島 芳雄 二男 英二
〃 上曽 晃 長女 千恵子
雪丸 稲田淳一郎 二女 和恵
〃 小松崎清助 長女 智江
国分 国府田 忠 長女 和江
〃 滝口 守 長女 英子
〃 田山 則夫 長女 ゆり子
〃 比気愛之助 長女 恵美子
〃 小菅 才助 長女 勲
〃 柏木総吉郎 二女 陽子
泉町 渡辺 宏 二男 義行
〃 根本松次郎 長女 智枝美
〃 島田 実 長女 都美子
金丸 近沢 川郎 長男 和則
〃 安部 昭尾 長女 千恵子
日地 川口 清 次女 浩美
〃 真家 敏夫 長女 由美子
田島 機部 和男 長男 英明
〃 小井戸 三村 梅野 みよ 六五〇
〃 山口 浪之亟 七四〇
〃 長谷川 花子 六二〇
〃 斎藤 勇之助 六二〇
〃 小松崎 忠治 七二〇
〃 小松崎 富夫 一九〇
宮部 樫村 裕貨 長女 美智子
〃 前野 利雄 二女 理恵
〃 樫村 皎 長女 とく子
梨谷 市村 重夫 長女 千恵子
〃 長谷川公郎 三男 幸佐
高浜 菊地 武 二女 久恵
中川津 桜井 登 長女 美恵子
東大橋 藤枝 繁 長男 一男
〃 鈴木 公三 長男 敏夫
小井戸 栗原 保夫 長女 美江子
〃 江橋 正吾 二女 春枝
三村 山口 進 長女 千恵子
〃 片岡 左内 長男 利信
〃 沖弓 孚 長男 良幸
〃 長谷川源一郎 次女 花子
〃 五島 忠儀 長男 隆司
石川 関 一二 長男 哲雄
井関 額賀 義 長女 京子

◇死亡

町名	死亡者名	年令
〃	服部 淑雄	二九
木ノ地	三輪 容子	一九
若松	大道 セツ	七〇
青木	高和 みね	九〇
香丸	篠塚 倉太郎	七五
国分	日向寺 はる	七六
泉町	六崎 市太郎	八二
山王台	栗林 とく	六四
金丸	中島 勝子	四二
〃 横	溝口 ウラ	五四
〃 守	海老沢 誠	五六
〃 茨木	藤崎 源太郎	八〇
〃 出し山	中島 やそ	六三
〃 東大橋	藤枝 一男	〇
〃 染谷	江橋 春枝	六五
〃 小井戸	梅野 みよ	〇
〃 山口	浪之亟	七四〇
〃 長谷川	花子	六二〇
〃 斎藤	勇之助	七二〇
〃 小松崎	忠治	一九〇
〃 小松崎	富夫	

7月1日 ➡ 7月31日

社会を明るくする運動

犯罪のない明るい社会をつくりましよう

▷……たばこは