市報 いしおか

9月号
第65号
毎月1回
30日発行

発行所 石岡市役所
石岡市大字石岡408番地
電話（代表）2135番

人口と世帯（8月30日現在）

世帯数		7,309世帯
人口	男	17,594人
	女	19,094人
	計	36,688人

市民と生活

大掃除の時期です。清掃と同時に、ネズミ退治、蚊やハエなどの越冬昆虫を退治しましょう。

衣類などについたカビは、早いうちなら、十分乾燥させてブラシをかければとれます。とれない時は、五十倍ぐらいに薄めたアンモニア水を使いましょう。

「眼は心の窓」といわれるほどたいせつなものです。私たちは日常の生活で、トラホーム、近視、はやり眼の予防疲労の眼、外傷などの防止にもうすこし注意しましょう。

十四議案を可決

才三回定例市議会開かれる

注目された国保病院

市議会第三回定例会は、九月十八日午前十時から市議場で開会され、会期を二日間とし去る八月二十一日死去された前議長松本敏三氏追悼の辞、黙とうをささげたのち、専決処分による報告二件の承認とともに、石岡市国保病院設置条例を廃止する条例など、十四議案を審議可決し十九日午後五時十五分閉会した。

◇……決定した議案と報告……◇

○石岡市特別職の職員で非常勤のものの報酬及び費用弁償に関する条例の一部を改正する条例（専決処分）
○統合小学校建設事業起債中一部改正について（専決処分）
○石岡市国保病院設置条例を廃止する条例（前回の継続審議案）
○石岡市課設置条例の一部を改正する条例（〃案一部修正）
○石岡市職員の給与に関する条例の一部を改正する条例
○石岡市の単純な労務に雇用される職員の給与の種類及び基準に関する条例の一部を改正する条例
○石岡市特別職の職員で常勤のものの給与及び旅費に関する条例の一部を改正する条例
○石岡市特別職の職員で非常勤のものの報酬及び費用弁償に関する条例の一部を改正する条例
○教育長の給与勤務時間及びその他の勤務条件に関する条例の一部を改正する条例
○石岡市職員退職手当支給条例の臨時特例に関する条例
○石岡市立隔離病舎食費薬価徴収条例
○利子補給及び損失補償契約に関する予算外義務負担について
○昭和三十四年度石岡市才入才出追加更正予算
○教育委員の任命につき同意を求めることについて
○国民健康保険診療報酬支払業務委託について
○請負契約につき同意を求めることについて

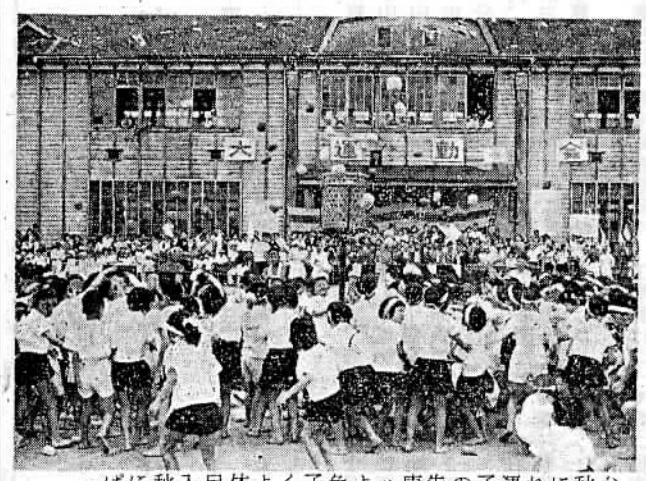

台風一過、秋空のもとにくりひろげられた運動会。子を持つ親の喜びは、先づ子の健康であろうハチ切れるような赤銅色の肢体、子等は、よく動き、よく走る。体操、かけ足、紅白玉入…と、秋の日ざしに元気いっぱいだった（九月二九日石小運動会にて）

六百七十万円の追加補正

本年度第二次補正の市才入才出追加更正予算六百七十万九百六十五円は第三回定例市議会を通過し成立をみた。

才出の主なものは、議員報酬市長以下職員給与ベース改訂増額によるものと、土木費二百九十万円（道路工事費及び簡易ブルトーザー購入代）産業経済費二百八十五万円（中小企業勤労福祉施設資金貸付金その他）諸支出金百三十三万円（有線放送交換室施設費その他）財産費三百万円減（国保病院買収費）この財源として県支出金百十五万円、繰越金四百八十万円、市債（統合東小学校建築費）五十万円などが見込まれている。

飯田氏が市教委に再任

市教育委員会委員飯田隆一氏は九月三十日で任期満了となり、議会の同意を得て再任された。

国保病院設置条例を廃止

去る六月に開かれた第二回臨時議会において、文教厚生委員会附託となつた石岡市国保病院設置条例を廃止する条例は、第三回定例市議会において、継続審議され原案とおり可決された。

市の機構一部かわる

第三回定例市議会において可決した石岡市課設置条例の一部を改正する条例により市の機構が、次のように改正された。

秘書企画課を市長室に改め、秘書企画課に属していた企画係（新市建設審議会に関すること、総合開発の調査計画に関すること、市勢調査に関すること、学校基本、農林水産、商工業、人口、その他各種統計調査に関すること）を、総務課所属に改め、新たに総務課に有線放送係が置かれた。

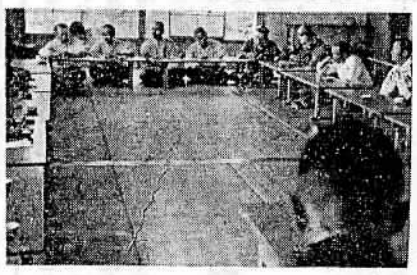

有線放送公聴会

九月二十八日午前十時から、石岡青年研修所で、市議会総務常任委員会による有線放送電話に関し各入者負担金を徴収することについて公聴会が開かれた、

有線放送施設事業は、新市建設計画の一環として画策されこのほど加入者の申し込みも締切り、いよいよ実施計画に移ることになり、この公聴会が開かれたもので、このあと各地区有線放送施設実行委員と話合を行った。

（写真上は公聴会）

市税滞納金の臨戸徴収廃止の方針

県税はすでに廃止へふみきる

いままで行っておりました集金制度のような各戸に臨んで滞納税金を徴収することは、経費の面からもまた、税金は納めるものであるという観念からも、好ましいことでないことは、みなさまもご承知のことと思います。

県においてもこの臨戸徴収の方法を改め、窓口徴収に切り替えることになりました。市においてもできるだけその方針に添つてゆきたいと思いますから、ご協力下さい。

土浦支庁では、住民税の滞納整理に新たな方針をもつて臨むことになつた。県税の主要部分をしめる住民税徴収率が当支庁管内は県下最も下位であるとの理由と、県財政の建全化を目途として滞納の整理にのりだし市の協力を求めてきました。

市といたしましては県に対し滞納額の引渡しをしなければならないことになりますが、それ以前に市は滞納金の有る方に来てもらつて、納める方法等について、ご相談いたすことにしました。

できるだけ多くの人々が県吏員によるところの滞納整理より除外きれることを望みますそれは、市税務課徴収係と相談して自主的に納付の計画をたてゝ一時に納めることができない方は、確実に納付されるところの分納誓約することによつて定まります。

市では現在滞納金納付計画についてご相談に応ずるために通知状を差し上げておりますが通知状を受けた方は、勿論通知のない方も必ずご相談下さい。市税はいろいろな事業を行うために大切な財源です。財源の確保に滞納はなくさなくてはなりません。

募る

若人の声

市の将来の夢は次の世代を背負う若人たちによつて造られねばなりません。ここに若人の声を募り夢を託したいと思います。

内容　特に規定しないが、範囲を市の問題にとどめ、端的に内容を表現しているもの（紙上匿名は自由）

応募期間　随時

投稿先　市役所内企画係

掲載分には薄謝を呈します。

石岡市立隔離病舎食費薬価徴収条例

市議会第三回定例会で、石岡市立隔離病舎食費薬価徴収条例が可決された。この規定ると、隔離病舎に収容治療を受けた者の食費は、患者の給食のために要した直接費とし価はその治療に要した薬剤の実費が徴収され、その額は患者及びその世帯の所得に応じ次の表による額をこえないものとされた。

区分	区分法による被保護世帯	所得税非課税範囲内の世帯	月末世帯所得税100円未満の全額	月末世帯所得税100円以上の所得の世帯
食費	○円	給食一日につき生活保護法による保護費の基準額の三十分の一の額	1ケ月毎に計算した数額500円	1,000円
薬価			同上	1,500円
			同上	2,000円
			同上	2,500円
			同上	3,000円
			同上	3,500円
			同上	4,000円
			同上	4,500円
			同上	5,000円

大かさん

（読書週間　10月27日～11月9日）

市議会議員 松本敏三氏死去

松本敏三氏（五十九才）前市議会議長は去る八月二十一日心臓麻痺のため死去された。

もち米の特配　もち米の特配があります。一人当り九、十月分各一キログラム、十月末日までにお受取下さい。

消防職員採用

このたび消防職員採用行います。希望者は左記つて出願下さい。

記

一、募集人員　若干名
二、受験資格
1、学歴、特に高校卒業程度する者
2、年令。昭和日から昭和日までの間
3、居住、旧市街にきる者
三、試験
1、日時、昭和三月二十日午前九時
2、内容、筆記試験、口頭試問、身体検査（筆記試験合格者について他日行う）
四、申込メ切
昭和三十四年十月十五日午後五時
五、受験心得及び申込用紙、消防署より交付を受ける。

第3期　市民税

第4期　国民健康保険税

納期　10月31日限り

秋空に響く建設譜

市内各所で道路舗装

○……市の発展は、先ず道路の整備・住宅の建設から。……○
○……いま市内あちこちで道路の整備、住宅の建設など……○
○……の工事が一斉に始められている。……○

本年度の市土木費予算は道路橋梁費七、四七三千円、都市計画費六、六九二千円、災害土木費一四八千円、市営住宅費七、五六四千円、分譲住宅建設費六、三四万円、その他二、六八三千円で計三〇、九〇〇千円となり、予算総額の一四%に当る。

この外道路新設整備事業として失業対策事業費の四、三二九千円があり道路行政に大きな役割をしている。

現在工事の進められている主な工事は次のとおり

◇道路工事

▼市道本線第二号＝守木、守横新道線三二四米五〇、アスファルト、コンクリート舗装佐野市、野中建設KK請負で工事費は一三〇万円。竣工は十月末の予定。

▼仲町、金丸線＝仲町富国社から金山豆腐店わきまで延長八六米、アスファルト、コンクリート舗装。野中建設請負で、工事費は二五万円。

▼仲町、仲之内線＝なすや前から鹿北自動車KK前まで延長七七米。アスファルト、コンクリート舗装。野中建設KK請負で、工事費は三十万円。竣工は十月末の予定。

その外に県道下館、石岡線＝若松町地内延長四〇〇米コンクリート舗装、十一月末完成予定。

◇市営住宅

▼第一種市営住宅木造瓦葺平家建（一戸当八、五坪）新池台（石岡中学校先）十五戸

▼分譲住宅木造スレート瓦葺平家建（一戸当一四、五坪）京馬場（府中中学校先）一〇戸

▼第二種市営住宅木造瓦葺平家建（一戸当一〇、五坪）国分町北ノ谷に一〇戸。

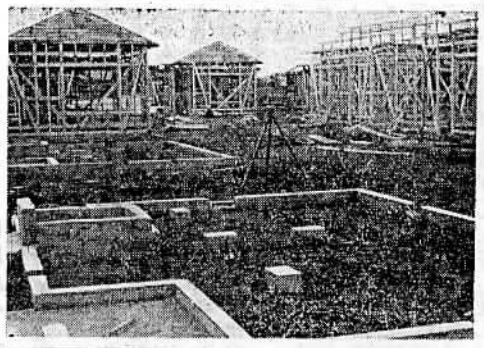

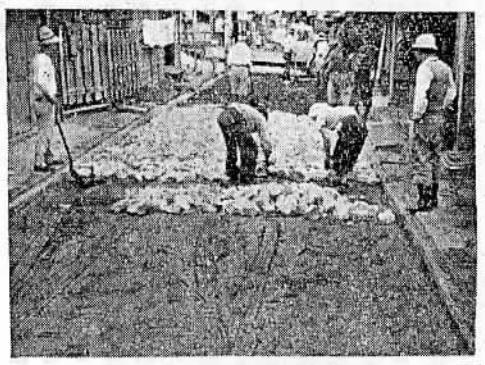

写真は上から
（新池台の第二種市営住宅）
（市道守木、守横新道線普
（若松地内の失業対策事業による側溝）

『愛の鐘』

大空に清らかな鐘の音がひびきわたる。春秋に富む若者たちに青春を、そして若さを大切にしなさいと、その鐘は伝えてくれる。

× × ×

市社会教育委員会の発案が実を結び、このほど石岡信用金庫の屋上に時をげつる『愛の鐘』が設置された。

これは石岡ロータリークラブ（大和田健三郎会長）が青少年愛護のため、市に寄贈されたものです。

この鐘は八方に設けられた八つの拡声機から、毎日朝夕六時と夜十時（十二月一日から翌年三月三十一日までは、九時）の三回自動的にウエストミンスターの鐘のメロデーが市内に流れ、朝は出勤する人達に心よい時を告げ、夕は一日の勤労をねぎらい、夜の十時の鐘は「おやすみなさい」の合図で外出している者に、帰宅の時を知らせます。

☆ ☆ ☆

明るい、豊かな、みなさんの石岡市建設のために、この『愛の鐘』が有意義に末永く活用されるようお願いします。

（写真は石岡信用金庫屋上にとりつけられた愛の鐘）

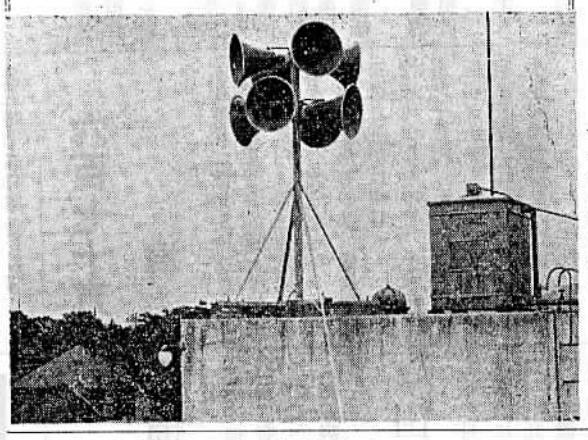

みんなのしあわせのために

〝赤い羽根共同募金〟

みなさんの胸を赤羽根で彩りましてから十余年、みなさんの温い社会愛に培われまして共同募金運動は年を逐うて堅実な業績を収め、民間社会福祉施設は着々整備せられつゝあります。

本年もまた十月一日から赤い羽根の国民たすけあい共同募金運動がはじまります。今年の石岡市における割当目標額は五十六万六千円です。皆様のご支援とご協力をお願いすることになりました。あなたの温い社会愛をどうぞ赤い羽根にお寄せ下さい。

（写真は石小前にてうつす）

市消防団員

県消防大会で表彰される

九月二十四日水戸市茨城会館で、県及び県消防協会主催による茨城県消防大会が開かれ当市では、次のかたが永年勤続消防団員として、また第二分団が、優良分団としてそれぞれ表彰された。

◇知事表彰

○永年勤続消防団員三十年以上＝▼副団長氏家小八、斉藤久右衛門。

○永年勤続消防団員二十年以上＝▼副団長関根利三郎▼分団長飯田正雄、比気利男、長谷川豊彦▼副分団長山田治、田崎栄太郎▼班長栗原浅之助

◇協会長表彰

○優良分団表彰＝市消防団第二分団

なを去る二月十三日全国消防大会において市消防団分団長高野孝氏は、日本消防協会長より表彰された。

商社店員に手帖

市では、商工振興対策の一環として、店員教育の推進を図るため、このほど店務手帖を制定、市内商社に在職する店員に貸与することになつた。

この手帖には、販売の心得、電話のかけ方、言葉の使い方など勤務についての心得がおさめてあり、有効な使用を期待されている。

ご存じですか

無資格で売れる薬

雑貨屋などの兼業

医薬品の販売については、普通、薬剤師、医薬品販売の資格がなければなりませんが、需用者の便宜も考えられ、限られた品目については、雑貨小間物店でも販売が出来ます。それには、所在地の保健所を経由して、知事あて登録申請をすればよいのです。これは正式には、医薬品販売業（三号）者＝「品目を限る医薬品販売業者」と呼ばれています。

登録によつて扱える品目は

❶浣腸薬（イチヂク型グリセリン浣腸）
❷口中清涼剤（仁丹類）
❸桜肉エキス
❹創傷その他塗布剤オゾ、メンソレータム、サロメチール類、ヨーチン、マーキュロ、ただし含有量二%以下のもの）
❺あせしらず（てんか粉類）
❻浴用剤（湯の素、ハップ類）
❼肩こり打身神経痛（妙布類）
❽あかぎれ剤（あかぎれ膏）
❾のみ、蚊、はえ類の駆除または防止剤（蚊取線香、蚊いぶし粉、はえ取粉類及びピレトリン、B・H・C、DD・Tを含有する液剤、粉剤類）
❿脱脂綿（局方脱脂綿、家庭衛生綿、絆創こう、ガーゼ）
⓫薬粧品（薬用クリーム、薬用ポマード、フケ取香水類）
⓬咳止飴類
⓭薬用はみがき
⓮殺虫塗料キルコート以上のものです。

頭髪の衛生

美しい髪は女性の大きな関心であるばかりか、若い時からはげるのは、男性にも望ましいことではありません。

はげはおもに女性ホルモンの不足からおこりますが、日常の不衛生が毛髪にも良くないといわれています、秋口に脱け毛が多くなりますが、これは夏、頭髪を強い日射しにさらした上に汗とほこりにまみれたまゝ、十分手入れをしなかつたためです。これから冬になり寒くなると、ますます手入れがなおざりになりがちです、頭髪を美しく保つためには、手入れに細心の注意が必要なわけです、洗髪は女性では月に二・三回男性では一週に一回が適当とされています。洗う時は微温湯がよく洗髪のあとは、充分乾かして植物性の油をつけて置くのがふつうです。頭部のマッサージ、ヘヤーブラシの使用、養毛剤で頭部に適度の刺激を与え、血液の循環をよくすることもまた必要でしょう。

「苦労はげ」と云う言葉があります。頭の使い過ぎや夜ふかしも頭髪に良くありません。また頭髪にも日光をあてたいものです。

栄養も大切で、わかめなどの海草類、動物性蛋白を含む食品が頭髪によいのです。

タバコは市内で

人事明暗

八月分

出生　三四名
死亡　二二名

◇出生

宮下　桜井恒男
〃　新一
〃　中根時男
〃　玲子
若松　米川実
〃　大枝利三
〃　鈴木朝雄
中町　菊地亨雄
国分　吉田和
〃　市村正彦
泉町　金敷茂夫
〃　浦井計佑
〃　比気清吉
金丸　飯島信之
〃　伊藤順夫
〃　石崎有康
〃　木村竹夫
守横　平野金四郎
〃　菊地健
〃　岡野一雄
富田　高山章
行屋川　高栖義光
荒金　船見一夫
牛ノ木　鈴木政彦
根当　赤津昇
柴谷　渡辺幹夫
高浜　坂本晴一
〃　須田稔
〃　直美
〃　由利江
〃　勉
〃　正文
〃　淳
〃　葉子
〃　芳正
〃　典子
〃　明美
〃　国分香
〃　丸松本敏三
〃　小松崎滝之助
〃　神達
〃　正信
〃　泉博
〃　山田
〃　山王台山崎
〃　守横小松崎
〃　村上田土
〃　東一
〃　鹿ノ子梁谷金子
〃　高浜奥田栄一
〃　山口織之助
〃　北根本鈴木常之助
〃　川島いよ
〃　東大橋大和田いく
〃　三村大塚つね
〃　関川坂本征
北根本　藤井猛
三村　藤井武男
〃　小松崎隆久
〃　大橋誠一
〃　成田正義
〃　岡部孝吉
〃　立花鶴松
石川　藤枝芳夫
〃　伸一
〃　文子
〃　邦宏
〃　洋美
〃　竹夫
〃　政一
〃　次夫
〃　隆
〃　司

◇死亡

死亡者名	年令
元真地桜井たか	四五
幸町野上りん	五七
若松嶋田あき	六五
青木松葉しげる	

早い通報・少い損害

事件のときは　110番（警）

火災のときは　119番（消）