36年11月

市報いしがわ

11月号

第91号

毎月1回 30日発行

発行所 石岡市役所
石岡市大字石岡408番地
電話（代表）2135番

人口と世帯 （11月1日現在）

世帯数		7,385世帯
人口	男	16,545人
	女	18,184人
	計	34,729人

市民と生活

朝晩の冷えこみがひどくなりました。抵抗力の弱い子どもや、老人にかぜをひかせないよう十分気をつけてあげましょう紫外線は、冬に多い呼吸器病のばい菌やビールスを殺してくれ、赤外線もばい菌が生きられないように室内を乾燥させるものですから日光をできるだけ家の中にいれるようにしましょう。

また外出から帰ったらうがいをしたり、洗面器に水を入れて一、二回鼻で水を吸ったり出したりすると鼻かぜの予防になります。

城南中新校舎

オ一期工事はじまる

本年四月一日付をもつて発足した新設統合中学校（城南中学校）の新校舎鉄筋コンクリート造り三階建は、二ヶ年計画事業で進められていたが高浜台地に敷地がきまり、このほどオ一期工事に着手しました。

城南中学校は、従来の高浜三村、関川の各中学校が統合されるもので、現在は高浜、三村、関川の三教場で分散授業を行なつています。

学校敷地は約二九、〇〇〇平方米（九、〇〇〇坪）、鉄筋コンクリート造三階建、総床面積三、一四七平方米（九五二坪）で、そのうち才一期工事は延床面積一、〇六二平方米（三二二坪）で普通教室六、校長室、職員室、事務室保健室、教材準備室、便所その他が建設されます。

工事費は、二、〇一〇万円でそのうち国庫補助金七、一八〇、五〇〇円が確定し、また起債は七〇〇万円です。

株式会社内藤建築事務所の設計で、石岡興民建設株式会社が請負い、翌年三月三十一日に完工を予定されています なお校庭の整地は、勝田駐とんの陸上自衛隊の協力により一月中旬着工されます。

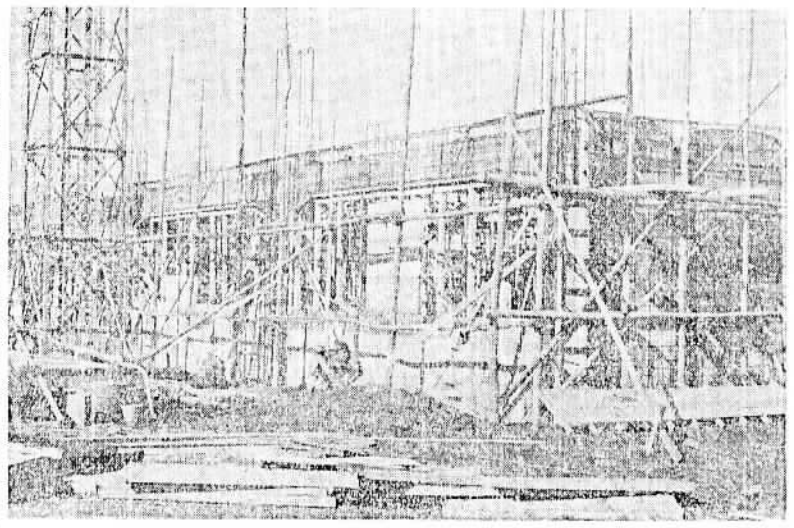

（城南中新築才一期工事）

旧出張所の事務取扱は閉鎖

出張所の廃止並びに取扱事務については、本年三月三十一日を以つて三ヶ月間の事務整理の期間を残し、本年十月一日より完全閉鎖ということになつておりましたが、諸種の事情もあり現在まで遷延いたしましたが、来る十二月五日を以つて旧出張所において取扱つておりました事務一切を閉鎖し、十二月六日以後は市役所一本として事務を取扱うことになりましたから、ご用の向は次の日程当日旧出張所にお出で下され用事を済まされますようお願いいたします。

毎週 月・木 旧高浜出張所
〃 火・金 旧三村出張所
〃 水・土 旧関川出張所

工業統計調査

十二月末日現在で

十二月三十一日現在で、ことしも全国一斉に工業統計調査が行なわれます。

この調査は、全国の製造業に属するすべての事業所が調査の対象となります。

従業者数、原材料の使用額出荷額、有形資産の投資額などについて詳細に調べ、製造工業の面からわが国の経済活動の実態を明らかにする重要な統計をつくるために行なわれるもので、いわゆる製造業について国勢調査です。

調査票に記入された内容の秘密は保護されていますから安心して申告されますよう、市の調査員が訪問のさいはご協力をお願いします。

サラリーマンの市民税は来年度から特別徴収

市民課窓口案内

市では、来年度から「給与所得者」に対する個人の市民税は、特別徴収制度を採用することになり準備をすすめています。この制度は、納税者の便宜のためのものですから当然実施されなければならないはずでしたが、当市ではいろいろの都合で実施されないでおりました。すでに他の市町村では行なつており市内の関係者からの希望も相当数にのぼつております。実施については関係あるみなさんのご理解とご協力をお願いいたします。

市県民税の特別徴収とは、国税において所得税の源泉徴収を行なう義務のある者が、市民税の特別徴収義務者となつて、納税者の市県民税を六月から翌年三月までの間に給与から徴収して市へ納入することです。

つまり給与支払者が従業員のその雇傭にかかる市民税を毎月給料から差引いて市へ納入することです。

各個人の納税額に、市役所で決定して毎年五月に通知することになつています。

給与の支払者は、一月末日までに「給与支払報告書」をだしていただくことになりますが、特別徴収を行なう場合の所定の給与支払報告書には個人に対して次のような利点があります。

今回の地方税法の改正で市県民税の申告書に、扶養控除のようないろいろな控除の申請を記入して提出しないと、控除を受けられないことになつていますが、給与支払報告書をだしてある場合は、給与所得しかなかつた人に対しては、免除されることになります。

ルール違反はおとなに多い

〃人は右、車は左〃といわれる対面交通に改められたのは昭和二十四年十一月一日、ことしで十二才になつたわけです。

自動車が著しくふえている現在、この通行方法は危険防止や交通の安全の面から、欠かすことのできない大切な条件です。

対面交通には、歩行者が左で、車が右を通る方法（欧米各国に多い）と、歩行者が右で、車が左を通る方法（イギリス、オーストラリア、カナダ）がありますが、どちらにしても歩行者と車が向いあう形になります。ちよつと考えると正面の車がぶつかつて危険なようですが、実際は遠くから互いに確められ、よけあうようになつて、危険が少ないのです。

わが国では、人が右、車が左、の方法に切り換えるとき歩行者と車のどちらを右側に するかについて、いろいろ検討されました。車を右側通行にしますと、バスの乗降口、電車軌道の変更、安全地帯などの改造に、たくさんの経費や準備に長い期間がかかるために、車はそのまま左側通行を右側通行に改めたわけです

みんなで努力しあつて、

この制度は、当時の進駐軍の要請を考えて採用しましたが、長い間の習慣をかえ、また駅構内の通路や出入口は左側通行にあわせつくられているなどから、反対する人もいますが、交通の危険防止や安全という大きな面から考えますと、それほど大きな障害とは思えません。

この対面交通は、長い年月をかけてスムーズに行なわれるよう、みんなで努力しなければならないのです。また駅構内での左側通行についても、国鉄当局と話しあいがすすめられ、少しづつ改められています。

無関心なのはおとな

対面交通は、学童、生徒によく守られていますが、おとなの人にはまだまだ左側通行が多く見られます。〃わたしはよく気をつけているから大丈夫〃と自信があるのでしようが、これではこどもたちからも笑われてしまいそうです。

戒年のかたは長い間の習慣から、つい左を通りがちですが、正しい通行をしませんと絶えず危険がつきまとうわけです。

全国の統計によりますと、左側を歩いて事故にあつた人は、右側を歩いた人の四倍にもなつています。こうした悲劇を少しでもなくするためにも安全な通行方法を早く身につけて実行してほしいものです。

市民相談室

知っておきたいこと（I）

みなさんのご家庭で、戸籍や住民登録、印鑑証明、謄抄本、出廷、死亡などのご用が出来たときに必要な手続や料金などを知つて頂いて且つ市民課の仕事に一層のご理解とご協力をお願いするために、一般的に最も簡易な問答式説明を次号に続けたいと思います。

今月は戸籍の話をしましょう。

A問 戸籍とはどういうものですか。

答 私たちの個人の身分関係、すなわち氏名、生まれた年月日、父母の氏名及び続柄配偶者関係などを戸籍法によつてみなさんがいろいろの届出をした順序にしたがつて登録した証明する個人の身分関係の公正証書ともいうべきものを戸籍といつております。

したがつて生命につぐ大事な身分関係なのであります。

現在は従来の家長（戸主）制度が廃止され新戸籍法（昭和23年1月1日施行）によつて単身、夫婦、親子の三つの型による戸籍がつくられています。たとえば婚姻届がありますとその夫婦によつて一つの戸籍がつくられることになり親の戸籍からは独立することになりますが、従来からの親族関係共憂などに何ら変動することはありません。それ

B問 本籍とはどういうものですか。

答 A問の戸籍をおく場所すなわち市町村地番を定めなければならないことが戸籍法で定められています。

その市町村地番を本籍といいます。みなさんが戸籍法に定められたいろいろの届けをするときに、本籍の市町村役場でなければできません。

C問 「戸籍謄本」と「戸籍抄本」とはどう違いますか。

答 ①戸籍謄本とは戸籍に登載されている人や婚姻や死亡で消除されている人も全部を戸籍から謄写したものですただし申請される人の希望によつて、消されている人の一部または全部を除くこともできます。この場合は「除籍者を除いた戸籍謄本」といいます。

②戸籍抄本とは必要とする人だけを戸籍から謄写したもので、すなわち戸籍に登載されている人の一部または記事の一部を省略したものを戸籍抄本といつています。

なお戸籍謄抄本は本籍の市町村役場でなければできません。

D問 戸籍のことで相続、離婚の複雑な事情があるので相談に行きたいのですが何係でしようか。

答 市民課にお出で下されば身分上の事は秘密を厳守してご相談にのりますし相談のための手数料はいりませんからご遠慮なくお申出ください市役所ではみなさんに届けを正しく、早くだして頂くことと同時にご負担のかからないように取計つております。

オ3期

固定資産税
都市計画税

◇納期――12月25日限り◇

新年名刺交換会

とき 1月1日午前11時
ところ 市公民館

12月20日までに市役所市長室まで申しこみください （会費 200円）

あなたにはいませんか

茨城は寄生虫が三人に一人

一つの社会病ともいわれている寄生虫については、従来からいろいろの予防対策をたてて駆除に万全を期しておりますが、依然として全国に広くまん延し、とくに茨城県は三人に一人がおかされているといわれ、私たちのもっとも大切な健康上に大きな障害を及ぼしています。そこで今回は恐しい蛔虫、十二指腸虫の予防上の注意をのべてみましよう。

①検便
検便は出来るだけ地域全体で行なうのがよく、一年に春秋二回程度行なうことが望ましい。なお検便の方法などは市役所又は保健所で指導いたします。

②駆虫
検便によって有卵者とわかった者は確実に駆虫薬などにより駆虫を行ない、その他春秋二回程度は有卵者以外も駆虫薬を用い、蛔虫十二指腸虫の発生を未然に防ぐこと。

③野菜等の洗滌消毒
野菜等はできる限り中性洗剤を用い流水で叮寧に洗うこと。又消毒は摂氏七十度以上の熱湯で充分熱処理のうえ食用にすること。

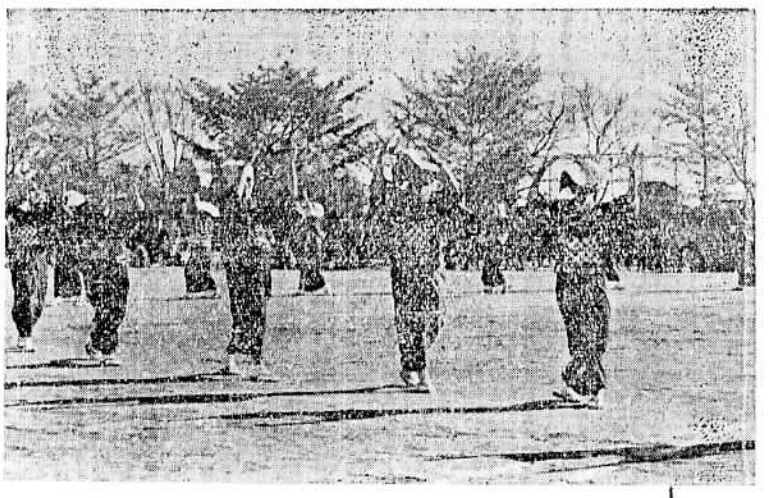

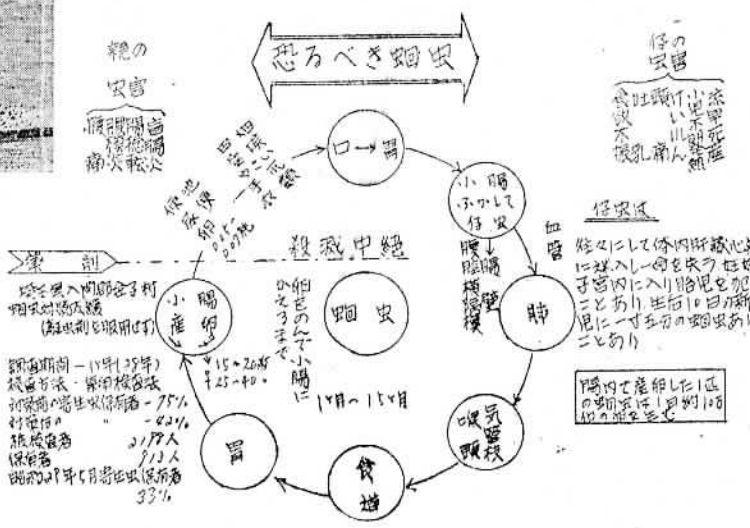

市民運動会

老いも、若きも、お母さんたちも，全市民のレクリエーションとして誰もが参加できるよう計画された市民運動会は、予定された十九日は雨で順延となりましたが，さいわい二十三日の勤労感謝の日は久しぶりに秋晴れにめぐまれ府中小学校校庭で盛大に開かれました。

子供会対抗リレーや保育所の遊戯、市婦人会のおかめ競走、みんなの会の掃除競走，剣道形試合、農協婦人部の民謡踊りや三村青年会のタンブリングなど多彩な催しが展開され，さかんな声援と拍手，爆笑のうちに一日を楽しくすごしました。

写真は民謡踊り

十二月のこよみ

1日　歳末たすけ合開始、才二期狂犬病予防注射、雇用促進旬間
2日　全国火災予防週間
4日　健康家庭表彰式、人権週間
5日　関川婦人学級
8日　商工まつり、三村婦人学級茨城町との交換会、学徒補導連絡会
9日　家ねずみ駆除講習会、読書感想発表会、農地相談日
12日　成人講座（茨大塚本教授三村公民館）
13日　教育振興大会
15日　三村婦人学級、農業委員会総会、ヂフテリア予防接種
16日　農地相談日、青年問題研究集会、豚コレラ予防注射（月末まで）
17日　青少年問題研修会（高浜研修所）
18日　妊婦検診、母親教室
19日　家ねずみ駆除
20日　基本選挙人名簿確定日
23日　農地相談日
24日　連青市内駅伝競走
25日　種子交換会、三村婦人学級、各種団体連絡会
28日　御用納め
▽下旬　クリスマスツリーおよび門松の自粛運動
▽上旬　刃物をもたない運動
▽月間　歳末の犯罪防止、歳末の火災防止、税金の年末調整、冬山の遭難防止

十五周年
戦没者遺族大会

市遺族会では、結成十五周年を記念してさる十七日戦没者遺族大会を市公民館で開いた、そして戦没者遺族に対する完全な処遇の実現を図るために政府ならびに国民のみなさんに対し大要次のような決議を行ないました。

決議

一、戦没者遺族に対する公務扶助料年額十万六千円を支給
二、戦没者の妻並びに、直系血族を有しない戦没者の父母等に対し、あらたに加給金制度を設けて年額三万六千円を加算。
三、恩給法、遺族等援護法等の改正。
四、老令福祉年金と公務扶助料の併給。
五、靖国神社は国家で、護国神社は地方自治団体でこれを護持する。
六、遺族青少年の育英費を増額し、靖国神社参拝の戦没者遺族に国鉄の無賃乗車券を発行し、老令遺族のための老人ホームを新設する等の援護措置を拡充強化すること。
七、沖縄の戦没者遺族に対する補償を実現すること。

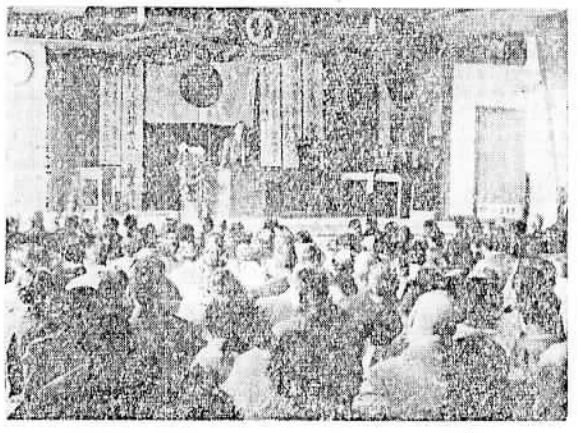

年末の郵便物は
早めにお願い

防犯手帳

アキ巣のねらう時間は、午前一〇時ごろから正午までと午後一時から五時の間がもっとも多いといわれます。

つまり、被害は夜より昼間のほうがずっと多いといえます。また、被害者の半分は玄関から入られており、次いで勝手口となっていて、ほとんどカギのかかっていないところから入ってるそうです。これは昼食や夕食の準備のため買物に出かけるとか、近所での用たしの際、ちょっとの間だからと、カギをかけないで出かけることが原因です。アキ巣はこうした隙をねらい行商人や訪問客をよそおつて荒しているわけです。

こうしたアキ巣を防ぐにはわずかな時間留守にするときでも、出入口の全部にカギをかけるような習慣が大切です。

④身体及び衣服の清潔
身体の清潔を保ち、下着の日光消毒などのほか、とくに手指を介しての感染を防ぐため、手洗の励行、爪を切ること、手指をなめないことなど特に注意しましよう。

⑤し尿使用上の注意
し尿を肥料として使用するときは腐熟させ、虫卵の死滅をまつて使用すること。農家においては肥料だめに一定期間（夏季は一ヶ月、冬季は三ケ月以上）貯留した後使用すること。

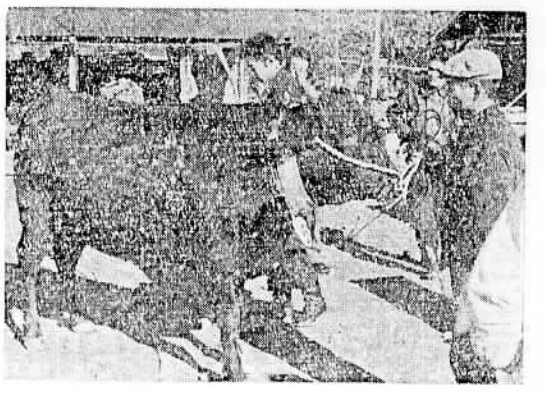

肥育牛共進会開かれる

さる二十三日から三日間にわたり，第五回茨城県肥育牛共進会が石岡家畜市場で開かれ，県内各地から六〇頭が参加しました。入賞者次のとおり。

優等　牝牛（黒毛和種）桜村　柴原酉一氏
優等　去勢牛（黒毛和種）竜ケ崎市　塚本忠太郎氏

図書館だより

十二月の茨城県共同巡回文庫次の通りです。本とその周辺、遠い鐘の音、夜と暁の想い、牝牛の赤い眼、ヘンデルと林檎、欲望、夢、記憶とは何か、日本史の人物、天孫族シルクロードをゆく、水郷房総、暮しの知恵、子どもの反抗、農村サークル活動、人間の歴史、宮本武蔵、挑戦、弱法師、トイレット部長、どくとるマンボウ航海記、赤い花の咲く墓、異性、生けるベスタロッチ、大阪八景、三十六号室、ゼロの焦点、灰色の午後、青年の汚名、告ぐるうた街はそよ風、三人の青年　他一一〇冊

〃読書感想発表会〃
一、日時　十二月九日（土）午後一時より
一、場所　石岡市公民館
一、日程　読書感想発表会
映画会〃我が家に二男三女あり〃
どなたでも入場出来ますから多数ご参加下さい。

給

▼年賀状はおそくも二十二日頃までに▼小包等は十五日頃までに▼そしてあて名は正確に、差出人にもどされる事のないよう家族や同居者あてのものは必ず世帯主の氏名「向々方」と書きましょう。

☆　☆　☆

人事消息

十月分
出生　三四人
死亡　二一人

元真壁　飯塚弘樹
〃　清水淳
〃　正明
中町　村山昇三
〃　森戸文昭
若松　皆藤恒雄
〃　江橋俊政
〃　内山良男
〃　萩原国男
香丸　小松崎清助
〃　広原元
〃　塚本泰司
〃　狩谷一郎
泉町　岡野利夫
金丸　井坂政夫
〃　島田英一郎
〃　加藤雄一郎
守横　新谷竹
〃　本多三郎
其地　岩田正
田島　磯部和男
兵崎　坂野栄
自由ケ丘　朝香俊雄
出し山　鈴木功
現金　前島安之助
守木　塚本祥三
長女　明子
長男　光一
緑谷　長谷川久
〃　比気貞次
東田中　高崎唯夫
〃　小松崎栄一
三村　今泉輝
〃　星野正
関川　小松崎由男
〃　内藤優
長女　京子
長女　久子
〃　和子
長男　弘道
二男　耕作
〃　美明
長男　千明
二男　健夫
長女　政子
二男　賢二
〃　秀夫
長男　広史
二男　寛
長男　雅之
二女　紀子
長女　和美
〃　幸子
二女　敦子
長女　玲子
二女　真理
長男　聡
二男　富志雄
〃　雄二
長男　信幸
長女　紀子
二男　建二
長女　寿美江
長男　毅史
二女　美智子
二女　政子
柴松　飯村五郎
長男　光一
〃　長谷川久
〃　比気貞次
〃　高崎唯夫
〃　小松崎栄一
〃　今泉輝
〃　星野正
〃　小松崎由男
〃　内藤優
〃　白石政之助
〃　真家ちう
〃　小林秀治
〃　高野八枝子
〃　笹目収
〃　太田愛之助
〃　桜井信太郎
〃　香丸
〃　泉町滋
〃　金沢
〃　田中ふく
〃　大小路
〃　佐川もと
〃　金丸
〃　貝地
〃　小松崎作太郎
〃　田島要
〃　久保田
〃　赤津捨次郎
〃　根当
〃　岡野
〃　高浜
〃　石本トク
〃　北根本
〃　中沢章
〃　東大橋
〃　小松崎よね
〃　関町むろ
〃　三村
〃　福田伝右ヱ門
〃　山口ゑい
〃　井関
〃　小松崎文太郎
七四
七七
七三
六〇
八四
二三
六八
八五
七七
七四
七七

死亡

恵まれない方々に
愛の灯をともしましょう
◇歳末たすけあい運動◇