

1971年
8月号

第197号
毎月1回 15日発行
昭和46年8月15日発行
(昭和44年6月9日)
第3種郵便物認可
(定価1部 5円)

発行所

石岡市役所

石岡市大字石岡408番地
電話(代表)(3)1111番
郵便番号 315

発行人 高木不二男

編集 総務部



花づくり婦人学級

お母さんの手は泥だらけ

わたくしたちの手でまちじゅうに美しい花を咲かせようと、お母さんたちが毎月一回石岡一高の園芸実験室と温室を借りて、草花の栽培にいらしていただきます。

これは、市の教育委員会がお母さんたちに花をつくる楽しさを味わってもらおうと、花いっぱい運動はまず家庭のなかからということではじめた「花づくり婦人学級」に参加しているお母さんたちです。

学級生は四十八人で、石岡一高教諭の桜井徳郎先生の指導のもとで熱心に講義を受けたり、手を泥だらけにして実習指導を受けています。

「草花の栽培は、思ったよりむずかしいものですネ」とは、参加しているお母さんたちの弁。

指導をお願いしている桜井先生は「草花をじょうずに栽培するコツは、自分の子どもを育てていくように、愛情をもって栽培することですネ」と話しています。

ところで、五月からはじめてこの花づくり婦人学級は、来年の三月までで一応終了するわけですが、この学級に参加したお母さんたちは、地域婦人会活動のなかで、花づくりの指導者として活躍していくことになっています。

第二回定例市議会

国保条例の一部改正

など十三議案を審議

昭和四十六年市議会第二回定例会は六月三十日から七月二十七日までの二十八日間わたって開かれました。

この議会では、昭和四十六年度一般会計補正予算や国保条例の一部改正など十三議案(報告二件を含む)が可決されました。なお、空席となっていた助役、収入役を選任する人事案件も議会の同意を得てきました。

昭和四十六年度一般

会計の補正予算

こんど追加された補正予算は一千六百六十二万五千円で、四十六年度一般会計の歳入歳出予算総額は十三億三千五百五十五万五千円となりました。補正予算の内訳をみてみますと、歳入は県支出金百二十七万九千円、繰越金千三十四万六千円となっています。歳出では、総務費が職員退職手当組合特別負担金三百六十七万五千円、市民税や固定資産税などの計算センター委託料三十五万六千円など五百六十二万四千円、農林業費が山王川流域圃場整備事業設計料二十五万四千円、水内地区稲作転換土地改良事業調査設計料七十二万三千円などが主なものです。このほか、議会費二十五万

隣接町村と救急業務の

委託に関する規約とりきめ

経費は地元町村で負担

隣接町村で急病人や交通事故による負傷者がた場合、市の無償で救急業務を受け行なっていました。この間に要した費用は地元町村で負担していただくことになりました。費用の負担額などについては協定書によって定められます。ちなみに、昨年一年間の救急車出動件数を調べてみますと六百五十四件、町村別では市内が三百九十件、美野里町百十九件、千代田村百八件、玉里村二十一件、その他十六件となっています。

円、民生費四万九千円、衛生費五十三万二千円、土木費四万九千円が計上されています。

国民健康保険特別

会計の補正予算

こんど補正された四百五十二万五千円を加えて、四十六年度の予算総額は二億六千七百三十四万四千円となりました。

国保条例の一部改正

これは地方税法の一部改正に伴うもので改正された主な点は次のとおりです。

一、一世帯当りの課税限度額が五万円から八万円に引上げられました。

二、低所得者に対する減税額が次のようになりました。

①前年所得が十四万円(市民税の基礎控除額)をこえない世帯に対する保険税の減税額が被保険者一人につき五百四十円(改正前四百二十円)に、一世帯について千二百円(改正前八百四十円)になりました。

た金額をこえない世帯に対する保険税の減税額が被保険者一人について三百六十円(改正前二百八十円)に一世帯について六百八十円(改正前五百六十円)になりました。

農業近代化施設整備組合

規約の一部改正

これは、現在農協会館にある石岡地区農業近代化施設整備組合の事務所を十月一日から営業研修センターへ移転することにしたものです。

助役に富田氏

収入役に大関氏を選任

こんどの議会で、空席となっていた市助役と収入役に市職員のなかから富田勝雄氏と大関周蔵氏の二人が議会の同意を得て選任されました。

助役

富田勝雄氏(石川)

収入役

大関周蔵氏(青木町)



昭和三十六年総務課長、同四

昭和三十四年税務課長、同四十年総務課長、同四十二年教育次長、同四十三年財務部長

選挙管理委員の選任

市選挙管理委員会では、亀山亀之助委員が七月三十一日付で辞任したため、新たに桜井喜代さん(土橋)を八月一日付で選任しました。

土浦、石岡を含む2市4町4ヵ村 近く広域市町村圏に指定

財政上の優遇措置

土浦、石岡を中心とした八郷町、阿見町、小川町、美野里町、出島村、千代田村、新治村、玉里村の地域が、このほど国から広域市町村圏として指定の内示を受けました。すでに県内では、四十四年に下館地方、四十五年には茨城西南地方、大宮、太子地方の二ヵ所が指定を受け事業を進めており、こんど指定(内示)された土浦、石岡地方、水戸地方、鹿行地方、常総地方を含め、茨城県内の広域市町村圏域は七ヵ所になります。

広域市町村圏のねらい

住民の日常生活に必要な行政サービスの提供を任務とする市町村では、早急に公共施設を整備する必要にせまられています。

いくためには、多額の事業費を必要とし、各市町村とも頭を痛めているのが現状です。

このように市町村の当面している問題を広域的に解決しようとするもので、市町村の広域行政を推進し、公共施設を整備し、住民サービスの向上



に努めていくことをそのねらいとしています。

広域市町村圏の骨組み

右図のように広域市町村圏の指定を受けますと、圏域内の市町村で協議会をつくり、総合的な振興整備について計画をたて、その計画にもとずいて事業を進めていくこととなります。

事業計画の作成

広域市町村圏の事業計画を作成する場合は、圏域内の市町村でつくる協議会のなかで市町村間の道路整備をどうするかということや清掃事業など、広域的に処理しなければならぬものを最も効果的に処理していくためにはどうすればよいかなど、関係市町村で話し合ってきたことになっていきます。

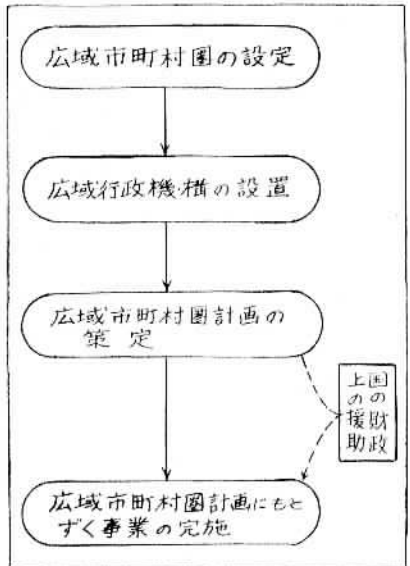

財政上の優遇措置

広域市町村圏の指定を受けると国から次のような財政上の援助を受けることができます。

- 一、広域市町村圏の計画をたてていくために要する経費について、一圏域あたり平均百五十万円の補助があります。
- 二、計画にもとずいて事業を実施する場合、一圏域あたり平均二千万円の補助があります。
- 三、そのほかに地方交付税の特別措置や地方債の許可について優遇措置があります。

均衡のとれた行政

以上のべましたように、広域市町村圏に指定されますとその圏域内の市町村では、よりよい住民サービスをしてい

くために、それぞれの市や町や村が一体となって公共施設の整備、すなわち、道路の整備、上下水道の整備、ゴミ処理施設の整備などを市町村の行政区域をこえて行なっていくこととなります。

したがって、これまで隣り合った市町村の住民が同じ道路に面して、A市では舗装され、B市では舗装されないとといったケースがおこりがちでしたが、こんどの広域市町村圏の指定(内示)により圏域内の市町村では、均衡のとれた住民サービスが行なわれていくものと思われま

同意書を自治省へ提出

土浦、石岡地方広域行政協議会(会長箱根宏)では、広域市町村圏指定の内示にもとずき、これを正式に受けるとして各市町村の同意を取りまとめ、県を通じ自治省へ提出、近く正式に指定されることとなります。

これに伴い、さる八月六日石岡市民会館で幹事会を開きました。

この結果、事務局のある土浦市に各関係市町村から職員を派遣し、広域圏の基本構想基本計画、実施計画などを策定するよう近く本協議会にはかり決定することになりました。

石小体育館を住民スポーツの場に開放

平日は午後五時から八時三十分まで

市では、八月から石岡小学校の屋内体育館を住民スポーツの場として、市民の皆さんに利用していただくことになりました。

ただし、当分の間は管理面などの関係で、市の体育協会に登録されている社会体育団体の人たちに限られていますので、利用するときには市の体育協会(教育委員会事務局内)に加入してください。

また、体育館の部門別開放日は、バドミントン部が日曜日と土曜日、卓球部が日曜日と水曜日、バレーボール部が月曜日、空手部が水曜日、剣道部と柔道部が木曜日となっています。

また、利用時間は平日が午後五時から午後八時三十分まで、土曜日が午後一時から午後八時まで、日曜日が午前九時から午後五時までとなっています。

狩猟免許関係の税率改正

昭和四十六年四月一日から地方税法の一部改正により狩猟免許関係の税率が次のとおり改正されました。

() 内改正前

免 許 の 種 類	各 県 の 免 許 ごと			
	狩猟免許税	入 猟 税	計	
甲 または 乙	⑦ 当該年度の都道府県所得割を要しない者	(700) 2,000	(1,000) 3,000	(1,700) 5,000
	④ ⑦ 以外の者	(1,500) 4,500	(1,000) 3,000	(2,500) 7,500
丙	(450) 1,500	(350) 1,000	(800) 2,500	

戸籍のはなし

明治四年にはじめて戸籍法ができてからことして百年になりますので、この機会に改めて戸籍とはどのようなものかを紹介しましょう。

戸籍は、市町村内に本籍を定めた者について、本籍の地番号順につづられ、戸籍簿として本籍地の市町村役場で保管されています。

子が結婚すると親の戸籍から分かれて新しく戸籍がつくられます。

この戸籍は、市町村内に本籍を定めた者について、本籍の地番号順につづられ、戸籍簿として本籍地の市町村役場で保管されています。

戸籍には本籍、筆頭者の氏名のほか、各人の氏名、出生年月日、父母の氏名、父母との続柄が記載され、さらに生まれたときから死亡までに生じた事項が記載されています。

戸籍の届出は早めに出生、死亡があったとき、婚姻、養子縁組などをしようとするときは、その届出をしなければなりません。

届出は、原則として本人の本籍地または届出人の所在地の市町村役場へすることになっています。

出生、死亡の届出については、届出期間が定められており、出生届は出生の日から十日以内、死亡届は死亡の日から十日以内、事実を知った日から七日以内にしなければなりません。

届出期間及び届出のときの必要書類については、先に各家庭へ配付しました「窓口のご案内」をご参照ください。

なお、戸籍関係の受付は日曜日、祝日などの休日でも届出があれば宿日直勤務者が受付いたしますので、できるだけ早く届出するようにお願いいたします。

住宅と税金 ①

近ごろは、土地を買って住宅を建てるというものはなかなか大変なことです。それでもマイホームづくりの夢はどなたもお持ちのようです。

ところで、土地を買った家を建てたりしたときに、どんな税金がどのくらいかかるのか不安をいいたい人が多いと思います。

そこで、これから土地を買ったりマイホームづくりをする人たちのために、どのような税金がかかるか、今月と来月の二回にわたって説明したいと思います。

まず、今月は不動産取得税について説明します。

不動産取得税は、土地や建物などの不動産を手に入れたときにかかる税金が不動産取得税で、これは道府県税です。税率は不動産価額の3%です。

この不動産価額は市町村役場の固定資産課税台帳に記載されている価格によります。

なお、次の要件にあてはまるときは、それぞれの特別控除があります。

(一)住宅を新築したとき
住宅を新築したり、新築の建売住宅を買った場合はその価額から百五十万円が控除されます。

(二)新築住宅用の土地を購入したとき
新築住宅用の土地で、次の要件の一つにあてはまるものを購入したときは、百五十万円と、新築住宅の床面積の二倍の面積(一戸あたり二百平方メートルが限度)の土地価額のどちらか高い方に税率をかけた金額が、不動産取得税額から控除されます。

(三)土地を購入した日から二年内に、購入者がその土地に住宅を新築するものであること。(または、土地の購入前一年以内にその土地に住宅を新築していた場合であること。)

土地や建物などの不動産を手に入れたときにかかる税金が不動産取得税で、これは道府県税です。税率は不動産価額の3%です。

この不動産価額は市町村役場の固定資産課税台帳に記載されている価格によります。

なお、次の要件にあてはまるときは、それぞれの特別控除があります。

(一)住宅を新築したとき
住宅を新築したり、新築の建売住宅を買った場合はその価額から百五十万円が控除されます。

(二)新築住宅用の土地を購入したとき
新築住宅用の土地で、次の要件の一つにあてはまるものを購入したときは、百五十万円と、新築住宅の床面積の二倍の面積(一戸あたり二百平方メートルが限度)の土地価額のどちらか高い方に税率をかけた金額が、不動産取得税額から控除されます。

(三)土地を購入した日から二年内に、購入者がその土地に住宅を新築するものであること。(または、土地の購入前一年以内にその土地に住宅を新築していた場合であること。)

カトラ スケッチ

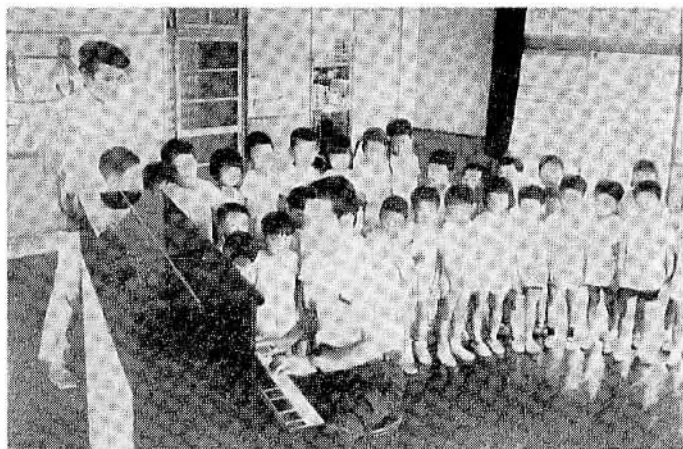

第2保育所の歌誕生

みどりのそよ風 まどの風 みんなのほっぺにこんにちは……と、毎日市立保育所からかわいらしい歌声が聞えてきます。

この歌は市役所厚生部勤務の真島正さん(右)が作詞、総務部勤務の岡田佳久さん(左)が作曲してプレゼントしたもので、園児たちは大喜びです。(岡田さん(右)と真島さん(左)を囲んで喜びの園児たち)

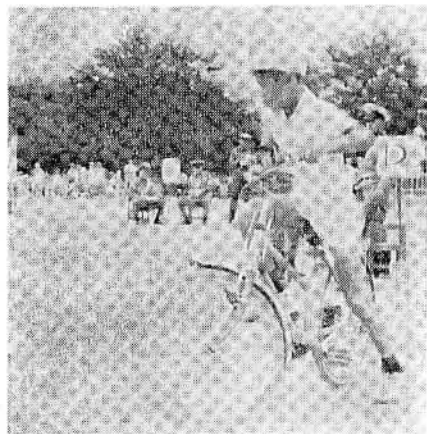

石岡小Aチームが優勝

自転車の安全な乗り方コンテスト石岡地区大会

自転車の安全な乗り方コンテスト石岡地区大会がさる七月十三日、東小学校の校庭で行なわれました。この地区大会には、石岡警察署管内の六市町村から十四チームが参加、実技試験と標識試験を行なった結果、石岡小Aチームが優勝しました。なお石岡小Aチームは、県大会へ出場しましたが成績は十位でした。

石岡地区大会の成績は次のとおりです。

- ①石小Aチーム、②石小Bチーム、③東小チーム

子ども会キャラバンが来市

さる七月二十九日、府中中学校へ茨城県子ども会キャラバンが訪れました。これは、県内各地を回って子どもたちに楽しいゲームや歌などを指導したり

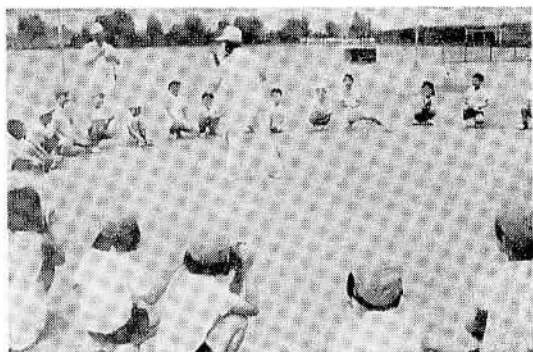

子ども会関係の人たちと話し合ったりして、子ども会活動をより活性化しようとするものでこの日は府中地区の子ども会員など、およそ三百五十名が参加し有意義な一日をすごしました。

人事異動

市では、八月一日付で次のとおり人事異動を行ないました。(係長以上、カッコ内は旧職名)

- △企画管理室長(総務部長) 石川弘▽総務部長(議会事務局長) 谷島敏男▽財務部長(出納室長) 久保田清一▽出納室長兼審査係長(財政課長) 幕内良重▽建設部長(湖北水道企業団事務局長) 金子順藏▽市民会館長(図書館長) 渡辺健三▽議会事務局長(湖北環境衛生組合事務局長) 片岡謙吉▽総務部付(企画管理室長) 中村末吉▽総務課長兼職員課長(保険年金課長) 飯田良之▽企画主査(商工観光課長) 大内秀男▽財政課長(総務課長兼職員課長) 中島義一▽保険年金課長(主査国保係長) 井坂恵次▽主査商工観光係長(主査秘書係長) 友水忠
- ▽主査国保係長(農業構造改善係長) 村田清次▽経済部参事商工観光課長(同農政課長) 川島虎蔵▽都市計画課長(開発事務所次長) 沼田米蔵▽監理課長(監理課長兼都市計画課長) 久松貢四郎▽湖北環境衛生組合事務局長心得(企画主査) 皆藤恒雄▽主査秘書係長(主査庶務係長) 高野輝雄▽公害交通課長(公害交通課長兼公害係長) 長谷川潤▽主査出納係長(記録係長) 小倉憲司▽農政課長(主査出納係長) 大吉繁雄▽庶務係長(援護係長) 小吹武男▽援護係長(開発第一係長) 中川勘一▽農業構造改善係長(開発第二係長) 飯田健三▽記録係長(財務部主事) 真島正▽公害係長(建設部主事) 押切哲夫▽図書館長兼務鈴木進▽体育保健課長兼体育係長(主査体育係長) 植田正巳▽農業振興係長(農業委員会主事) 岩田基

季節の話題

八月のことを、和名では「はつき」といいます。日本書紀にこの呼び名が出てきていますから、すいぶん古くから使われていたようですが、その由来として次の二つがあげられます。

〔八月(新暦では九月)になると、そろそろ木の葉が落ちる、つまり葉落月といわれるようになった。〕
〔八月になると、雁がはじめて飛来するということから初来月と呼ばれ、これがつまって「はつき」となった。〕

今月の納税

市県民税2期

納期限は8月31日限りです

市民会館では、九月の自主事業として、はしだのりひことクライマックスショーを次により行ないます。
日時 九月十五日 午後二時からと六時からの二回公演
料金 前売券 八百円 当日売 千円

市民会館自主事業
はしだのりひこと
クライマックスショー

お知らせ



百日咳・ジフテリア・破傷風 予防接種

接種年齢
第一期昭和四十五年十二月一日〜昭和四十六年五月三十一日まで出生のもの
第二期昭和四十四年七月一日〜昭和四十四年十二月三十一日まで出生のもの
接種費用 全回無料
接種を除かれるもの
一、有熱患者、心臓、血管系腎臓、または肝臓に疾患のあるもの、糖尿病、脚気患者、その他医師が不適当と認めるもの
二、アレルギー体質者またはケイレン性体質者、胸腺リンパ体質のもの
三、種とう、ハンカ、生ボリオワクチン、BCGを接種してから一カ月以上を経過しないもの

実施日程 (第2期の方は下記の内1回のみ実施)

Table with columns: 地区名, 実施場所, 日, 時. Rows include 関川地区, 三村地区, 高浜地区, 六号国道東の旧石岡地区及び東大橋、小井戸, 上記以外の旧石岡地区.

注意

- 1. 母子手帳をご持参ください。時間は厳守してください。
2. 予防接種会場に出かける前に必ず体温を計ってください。

人事情報

六月届出

出生 五八名
死亡 二六名

Large table listing names and birth/death details for June. Columns include names, birth dates, and death dates.

人口と世帯

(8月1日現在) 前月比

世帯数 10,296世帯 10世帯増
人口 男 19,805人 45人増
女 20,923人 2人減
計 40,728人 43人増

Table listing names and counts for various categories, likely related to the population and household data.