市報
のいしおか

市の人口	（10月1日現在）	前月比
世帯数	10,920世帯	29世帯増
人口	男20,607人	50人増
	女21,671人	48人増
	計42,278人	98人増

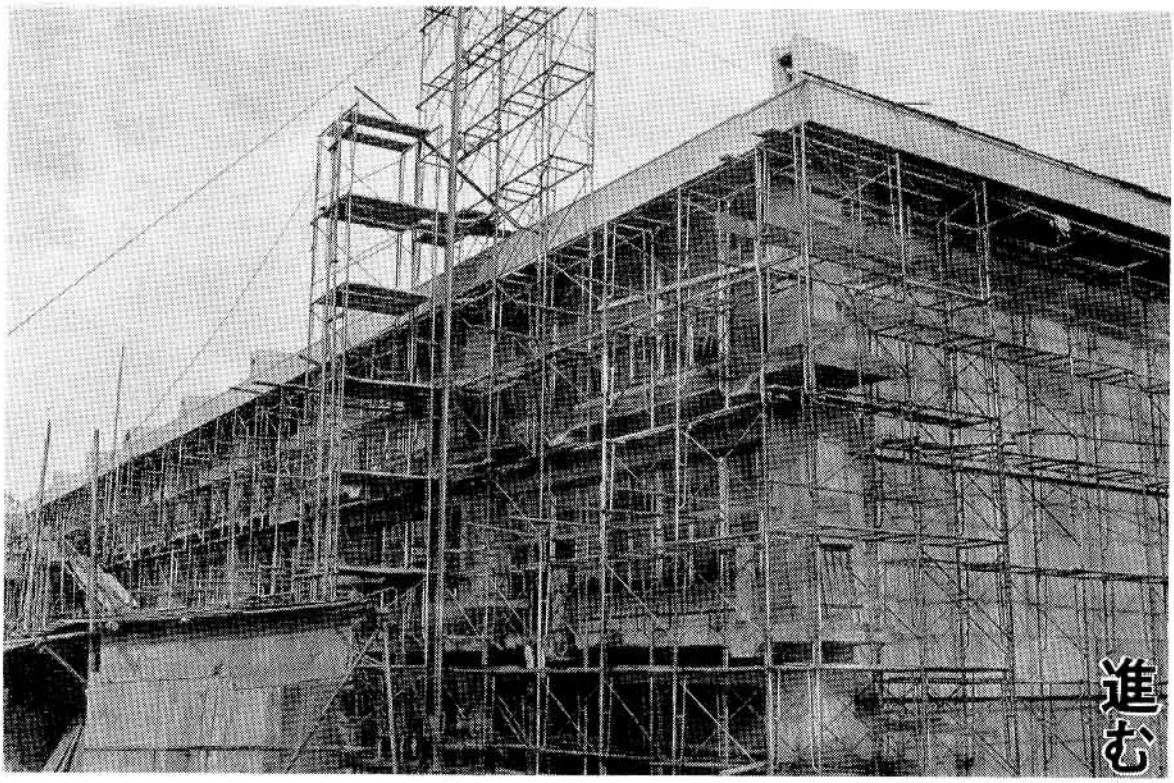

進む教育施設の整備

石小校舎近く完成

次第をになう子どもたちが、心身ともにすこやかに育っていくことは、みんなの願いです。

そのためには、教育施設の整備充実が必要であり、市は特に力を入れております。

すでに今年度は高浜小・東小にプールが完成し、また四十七年度より継続事業で改築を進めていた石小校舎は、資材不足などにより工事が多少遅れたが、近く完成します。

同校（児童数千二百十三人、学級数三十二）は、昭和四十二年度から四十四年度にかけて二十六教室を改築しましたが、残る施設は昭和六年に建てられた校舎のためいたみがひどく、そのうえ校舎配置が悪く学習活動にも影響がありましたが、これで解消されると思います。

事業費は九千九百七十三万円で鉄筋コンクリート造三階建、床面積二千百六十二平方メートル、普通教室六、特別教室五、その他視聴覚室、保健室などが設けられた近代的な建物です。

さらに今年度は、三村小の屋内運動場と本年四月一日に独立した北小の校舎（四十八、四十九年度継続）を建築中で三村小の屋内運動場は四十九年の一月に、北小は同年五月に完成する見込みです。

10／1973

―223号―

今月の納税

市県民税3期
国民健康保険税4期

納期限は10月31日限りです

発行所／石岡市役所　発行人／鬼沢賢造　毎月1回15日発行　昭和44年6月9日第3種郵便物認可　定価1部5円

市議会第三回定例会

廃棄物処理条例など十六議案を審議

昭和四十八年市議会第三回定例会は、九月二十二日から十月二日までの十一日間にわたり開かれ、廃棄物処理及び清掃条例など十六議案を審議。その結果、廃棄物処理及び清掃条例の制定とこれに伴う証紙条例の制定が継続審議になったほかは、すべて原案通り可決されました。

その主なものは次のとおりです。

昭和四十八年度一般会計補正予算

こんどの補正予算額は、歳入歳出とも一億四百九十五万八千円で歳入歳出予算総額は、二十四億八千十三万四千円となりました。

歳出の主なものでは、民生費の精薄者援護措置に五十三万五千円身障・老人・児童医療費など無料化に伴う医療機関への事務交付金として六十四万を計上しました。

衛生費では、インフルエンザ予防接種液や新型で衛生的な注射器滅菌器などの購入に百十八万円計上したほか、し尿汲取委託料や証紙売さばき手数料などし尿処理費に一千四百八十万五千円を計上。

商工費は、自然の村建設工事などその整備に千百三十四万七千円

土木費では、道路の補修用材購入に三百万円、大砂・碁石沢線道路改良事業に二千九百八十八万五千円、そのほか、公共下水道事業認可申請委託料に八百八十万円などとなっています。

また、教育費では、民俗資料館の建設に五百五十万円を計上しました。

市税条例の改正

土地の投機的取得を抑制するため、地方税法の一部改正がありました。そこで、市税として特別土地保有税が設けられ昭和四十八年四月二十六日施行されたことに伴い改正したものです。（関連記事三ページ）

市道の変更と認定

柏原工業団地の完成に伴い、同工業団地をはじめ石岡周辺への電力供給のため変電所を新設しますこのため大砂東～根当に通じる路線の一部を変更しました。

一方、土地基盤整備事業や農業近代化のため整備された、正上内～根当・三村の天神～角田・染谷の高野台～二子塚へ通じる路線（農道）など十二路線を市道に認定しました。

北小学校の新築工事を契約

こんどの議会で、北小学校新築工事の請負契約について審議されその結果、次のとおり決まりました。

一、契約の方法
　指名競争入札
一、契約金額
　九千八百万円
一、契約の相手方
　株式会社吉川工務店

人権擁護委員に服部さんを再任

九月十五日付で任期切れとなっていた人権擁護委員に服部農夫雄さん（六五歳）（石川）が、議会の同意を得て再任されました。

一般質問から

質問

四十八年度の市道舗装について、施工状況を説明願いたい。

建設部長

道路舗装の進捗状況ですが、当初予算で認めていただきました一億二千六百万円、路線数五十九本の内、請負業者に渡してあるのが十九路線（延長八、〇三九m）あり、残りの四十本が未施工になっております。率にして二十三パーセントで好ましい進み具合ではありません。

残り四十路線の施工については一ケ月に六路線（延長三、八〇〇m）処理すれば予定通り工事を完了させることができると確信しています。

質問

柏原工業団地に立地が決定された新和化学産業（株）の進出阻止について、市はどのような態度でのぞむのか。

助役

この会社は塩素ガスを主な原料とする化学工場です。その企業の安全性は、市の公害対策審議会においても「塩素ガスによる惨事が各所に起きているという現状から、進出は認めがたい」と決議しており、市でも会社の実体調査をし、さらに県に対しても進出阻止の要望書を出すとともに、市議会と公害対策審議会ともども県・住宅公団に強く阻止の要望をしております。

なお、今後とも疑わしきは入れないという態度で、進出をあきらめさせるよう努力をしてまいります。

質問

霞ケ浦の水質汚濁防止について、市当局の考え方を問う。

助役

霞ケ浦の水質汚濁は、これに流入する河川の汚濁が原因の一つをなしています。当市関係の河川では、園部川はA類型（沈澱ろ過で飲水に使用可能）に近く、恋瀬川はB類型（高度浄水作用で飲水使用可能）でもう一歩ですが、山王川はE類型（工業用水としても特殊な浄水操作必要）以下で、下水道の整備がいそがれます。

そこで問題となるのは、一般家庭の雑排水ではないかと思います

この解決には、下水道整備以外抜本的な解決は図れません。

さいわい、四十九年度から五ケ年計画で、県が流域下水道を実施し、これにそい、市も公共下水道事業により一層の努力を重ねます。

「土地保有税」スタート

地価の値上がり防ぎ 投機的売買おさえる

土地の値上がりや投機的な取引きを税の面から押えていこうと、四月の税法改正で新設された「特別土地保有税」（市税）が七月一日施行されました。

ねらい

最近の激しい地価上昇や投機的な取り引きなど、土地問題の解決は、緊急な社会問題となっています。そこで、一定基準以上の土地所有者に税を課し、土地の維持管理費を増大させることでこれを規制し、問題解決に役立てようと、国税の「土地譲渡税」（法人が対象）とともに、この「土地保有税」（法人、個人が対象）が、〝政策税制〟として創設されたわけです。

保有税は五千平方メートル（約千五百十三坪）を基準とし、これ以上の土地の所有者に税が課せられます。

五千平方メートル以上が対象

税の構成

特別土地保有税は、土地を持っていることに課税される場合（保有）と、土地を取得したことに課税される場合（取得）があります

保有　昭和四十四年一月一日以後に取得した土地で、毎年一月一日現在の所有面積の合計が五千平方メートル以上ある場合。（毎年課税されます。）

取得　昭和四十八年七月一日以後に取得した土地に対して適用

（A）毎年七月一日の前一年以内＝つまり前年の七月二日以後、その年の七月一日まで＝に土地取得

（B）毎年一月一日の前一年以内に土地を取得し、A・Bいずれもその合計面積が五千平方メートル以上ある場合に課税されます。

この課税は、すでに売却したかどうかは関係なく、一つの期間（一年間）に五千平方メートル以上を取得した場合に課税されます。

課税標準と税率

税金は課税標準額に税率をかけて算出しますが、この場合、課税標準は土地の取得額となります。（取得額とは購入代金、購入手数料などで土地の造成費などは含めません）

税率　つぎのとおりです。

（保有税）取得額の $\frac{1.4}{100}$

（取得税）取得額の $\frac{3}{100}$

税金　税率で計算した額から保有税は固定資産税を、取得税は不動産取得税を控除した額。

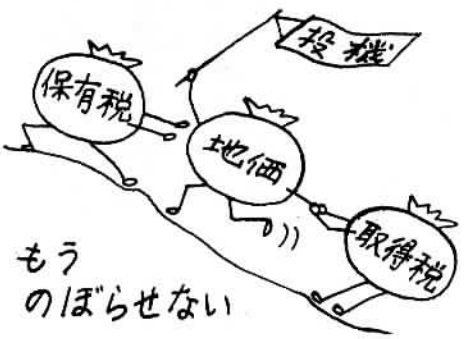

納税方法

保有税　一月一日現在の所有地の合計面積が基準面積（五千平方メートル）以上の場合、その取得合計額をその年の五月三十一日までに。

取得税　一月一日前一年内に基準面積以上を取得した場合は、取得合計額をその年の二月末までに

また、七月一日前一年内に基準面積以上を取得した場合は、取得合計額をその年の八月三十一日までにそれぞれ申告、納付しなければなりません。（なお四十八年度は特例により、七月一日～来年一月一日の間に基準面積以上を取得した場合、来年二月末がその期日）

投機以外の〝取得〟ほとんど非課税

非課税の範囲

投機的な売買以外の一般的な土地の取得には、非課税のものがたくさんあります。おもなものは、

(1) 地域立法で定められた地区内に新・増設される工場などの敷地
(2) 公害防止設備のための土地
(3) 農林漁業などの規模の拡大
(4) 住宅用地（五百平方メートル以内）
(5) 固定資産税、不動産取得税の非課税とされる土地
(6) 形式的な所有権移転などで取得された土地（相続など）
(7) 法人の合併、分割など
(8) 土地収用法による代替地
(9) 土地区画整理事業の換地
(10) 地方公共団体の基本構想に適合し、市条例で定めた用途の土地

納税義務免除

非課税の用途にあてる目的（優良宅地造成事業など）の土地は、使用されるまでの二年間はこの税の徴収を猶予。目的どうり使用された場合は税が免除されます。

これは、途中で他の用途にふりむけられたり、転売される場合があることを考えて、猶予・免除の制度を設けたわけです。

施行期日

保有　昭和四十九年度から

取得　昭和四十八年七月一日以後の土地の取得について適用され四十九年二月末が納期になります。

らんください

昭和四十七年度の決算

教育施設・道路整備など ほぼ目的を達成

昭和四十七年度一般会計の歳入歳出予算額は二十一億八十一万二千円で、収入額は二十億八千六百三十四万二千円（収入割合九九・三%）となりました。

また、支出額は二十億三千七百三十九万二千円（支出割合九七%）で、収入額と支出額の差額は四千八百九十五万円となり翌年度へ繰越すことになりました。

主な事業の執行状況をみると、市道整備については七十六路線（延長三万四千メートル、面積十万三千九百平方メートル）の舗装工事を行ないました。また県市計画事業としては、愛宕下根当線の用地購入・山王川都市下水路（延長百九十メートル）の建設、公営住宅事業としては、正上内台へ簡易耐火構造の二階建を二十四戸建てました。

教育施設関係では、東小学校に屋内運動場を、さらに三村・関川の小学校にプールをそれぞれ建設しました。その他農業構造改善事業、三村地区に簡易水道の建設、給食センターの施設整備など諸事業の大部分は、当初の目的どうり達成できました。

昭和47年度歳入歳出決算額

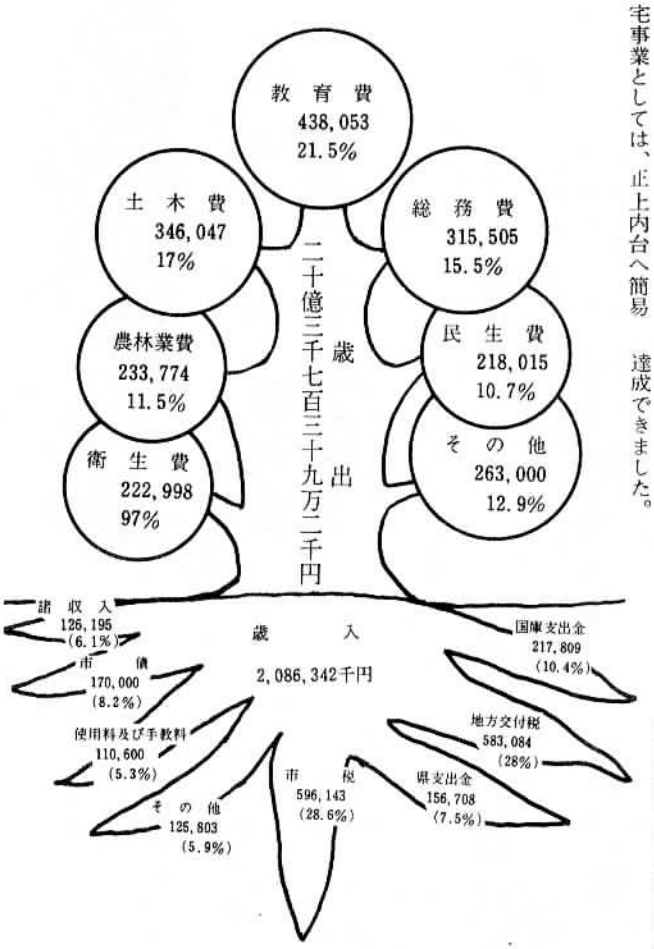

昭和47年度特別会計決算状況

（単位千円）

会計別	予算額	収入済額	支出済額
授産所	20,623	17,172	17,020
有線放送電話	4,840	4,831	4,672
農業共済	28,684	23,630	18,800
簡易水道	35,618	34,716	33,394
国民健康保険	332,831	324,992	317,320

市の台所をご

昭和47年度の決算の状況と昭和48年度（昭和48年4月1日から6月30日）予算の執行状況をお知らせして、市民のみなさんのご理解とご協力をえたいと思います。

昭和四十八年度の予算執行状況

六月末現在　収入率二七・〇％　支出率一二・七％

昭和四十八年度（四月一日～六月三十日）の予算総額は歳入歳出とも二十三億六千二百五十九万一千円で、この予算の執行状況をみると六月三十日現在、歳入済額は六億四千九百六十八万二千円で、収入率二七パーセントとなっています。その主なものは、市税一億九千六百二十万円、地方交付税二億九千八百九十九万四千円、国庫支出金二千八十九万三千円、繰越金九千六百三十八万九千円などとなっています。

また、歳出では、めだった支出はなく経常費の支出が主で、予算に対する支出割合は一二・六パーセントとなっています。

しかし、別表（四十八年度主な事業）に示してあるとおり、大きな事業がたくさんあり、むだの生じないよう事業を進めてまいります。

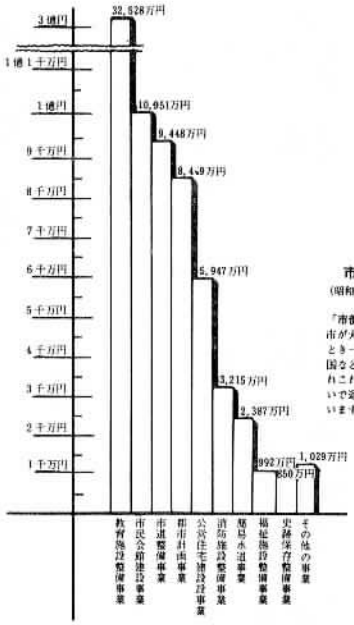

市債の内容
（昭和47年度末現在高）

「市債」とは
市が大きな事業を行なうとき一定の基準によって国などから資金を借り入れこれを7年～25年ぐらいで返す資金を市債といいます。

昭和48年度の主な事業

（単位千円）

事業名	事業費	事業内容
庁舎建設事業	50,000	市庁舎の建設三ケ年事業
土地基盤整備事業 (1)山王川ほ場整備事業 (2)石川地区水田転換事業	 6,271 2,575	
農業改善事業（才二年次）	7,221	
井関仲丸農道舗装事業	7,679	延長 1,700m 巾 3.8m
自然村建設事業	10,700	給水工事、土地借上
交通安全対策事業	2,200	交通安全対策交付金による施設の設置
市道整備事業	130,853	延長37,380m、巾8m～2m
駅前整備事業	48,000	改良及び舗装 2,700㎡
愛宕下根当線	45,000	改良及び舗装 7,562㎡

事業名	事業費	事業内容
公営住宅建設事業	29,648	簡易耐火構造二階建8戸平屋建8戸
石岡小学校改築事業	80,156	鉄筋コンクリート造三階建 2161㎡
北小学校建設事業	43,575	鉄筋コンクリート三階建 1887㎡
高浜小学校プール建設事業	11,980	10.7m×25m　5m×7m
東小学校プール建設事業	14,725	15m×25m
三村小学校屋内運動場建設事業	16,125	鉄骨ブロック造 400㎡
民俗資料館建設事業	6,000	鉄筋コンクリート造二階建 211㎡
国分尼寺跡総合保存整備事業	67,500	

昭和48年度特別会計歳入歳出状況

（4月～6月・単位千円）

会計別	予算額	収入済額	支出済額
授産所	18,794	254	4,439
有線放送電話	3,306	467	757
農業共済	27,595	909	1,658
簡易水道	41,134	1,373	931
国民健康保険	371,070	70,694	31,336

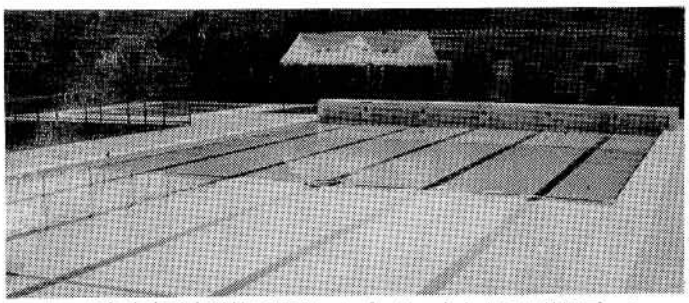

48年度高浜小学校に建設したプール・左上すみは幼児プール

国民年金

年金額六十万円まで 公的年金が非課税に

租税特別措置法の一部が改正され、今まで課税の対象となっていたそれぞれの公的年金制度から支給される老令（退職）年金は、老年者年金特別控除の対象とされることになりました。この措置によって国民年金から支給される老令年金は実質的に課税されないことになります。

◇適用する人

六十五歳以上で年間所得が五十万円以下の人

◇控除の対象となる年金

国民年金、厚生年金保険、船員保険から支給される老令年金・及び国家（地方）公務員共済組合等の各種共済組合から支給される退職年金などで、昭和四十八年一月一日から昭和五十二年十二月三十一日までに支給される年金

◇控除額

支給される年金が六十万円を越えるときは六十万円を、また支給される年金額が六十万円に満たないときは、その支給額が控除される額となります。

◇適用期日

今年の一月一日から適用されますが、源泉徴収の場合は、四月二十一日以後に支払われる年金から適用されます。

あなたも看護の道を志ざしてみませんか

最近女性の活動分野は広範囲にわたっておりますが、中でも社会全体からの要求が非常に大きく希少価値のある看護職の道に進んでみませんか。

看護職員は病める人々の心の灯となって社会に奉仕し、こまやかな愛情と知性を自分の人生の中に見い出すことのできる女性特有の職業です。

石岡市医師会では、来春卒業の中学・高校生のみなさんから看護婦さんになる方をもとめています

働きながら資格が取れて、福祉社会の第一線の職業として今後の日本に最も期待される仕事です。

※詳しくは、石岡公共職業安定所（電(2)―二一七五）へ問合せください。

市長との対話室

質　市報一月号に柏原工業団地の緑化計画……うんぬん、ということが載っていたが、具体的にはどうするのか。

答　柏原工業団地の環境保全の問題ですが、公害防止協定の中に各企業とも工場敷地の最低二割を緑化するという規定があります。

市では、〝緑の中の工業団地〟、そういう理想的なものにしたいという考えで各企業に強く要請し、その結果、三十五社の企業で柏原工業団地協議会が結成されました。この協議会が中心になって緑化計画をつくり、そのなかで幹線道路に面した部分は、五メートルあけてへいをつくり、その部分は緑化する。また、支線道路に面するところは三メートルあけて、同様に緑化することになっています。

なお、工場内の敷地についても全体的・計画的な考えのもとに、よい環境をつくる準備が進められています。

質　常磐高速道路は市内のどこを通るのか、また高速道路に対して、市ではどのような考えをもっているのか。

答　常磐高速道路の通過地点ですが現在道路公団の手によって調査がなされている最中です。決定までにはまだ多少の時間がかかると思います。

ただ予測される通過地点は、常磐線を立体交差で越えるのが、大体大谷付近であるというねらいからすると若松町・鹿の子付近を通るのではなかろうかと考えられます。

なお、高速道路が地域の住民に及ぼす騒音、排気ガス等の公害から守るため、市としても慎重に構え、当局に十分な注文をつけていきます。

ただ高速道路は、なんら石岡にとって利益がないから遠いところを通した方がよいという意見もあるようですが、高速道路が出来ると定期バスが通るようになり、そのバス停留所の問題も関連しますそういう総合的な面から、出来るだけ利益を取って、利益にならない面を排除しながら、石岡市に最もよい形で高速道路が出来るよう努力をしてまいります。

多い〝石油風呂釜〟からの火事
取り扱いは正しく

最近、石油風呂釜からの火事が全国的に多く、当市でも、今年に入ってから、すでに六件も石油風呂から出火しております。

石油風呂は、使用が簡単で燃料が安いため、ますます需要がましております。しかし、取り扱いが悪ければ尊い人命も財産も一瞬のうちに失ってしまうことになります。

取り扱いには、次のことを守り正しく使用してください。

一、風呂釜に火をつけるときは、浴槽の水を確かめてから（水の入れ忘れ、漏水）

二、故障しているときは使わない（燃料タンクの油漏れ、パイプ破損など）

三、釜の回りに燃え易い物を置かない（石油カンや紙類など）

四、釜にすすがたまったときは、販売店などに相談して掃除しましょう（芯が出すぎていると完全燃焼せず、すすがたまり異常燃焼をおこします）

五、風が強いときなど、釜に風が吹き込まれぬように（異常燃焼をおこします）

六、点火したとき、釜の修理・芯の交換をしたときなどは、特に石油タンクの水平と完全燃焼を確かめましょう。

七、火をとめるときは、コックを完全にしめましょう。

くらしのなかの下水道（その6）

下水道事業に着手するには、将来の市の姿を考えて、少くとも二十年先の市の土地利用がどのように変化するかを想定して計画をたてなければなりません。

いったん埋設した下水道幹線管が将来の需要に耐え切れなくなってはならないからです。（つまり、伏設した下水幹線管を当分の間（二十年程度）伏設替をしなくても済むように。）

昭和七十年の石岡市の人口は十二万七千人に増加するであろうと、その内、処理区域内の人口（将来の市街化区域内の人口）を九万三千人と推定しています。

下水の排除方式は、従来は合流式（宅地内等に降った雨も各家庭から排出される汚水も合せて一つの管に流し込む方式）を採用していましたが、管の口径が必要以上に大きくなるため国では、近年雨水と汚水を分けて別々の管で排除する分流方式を奨励しています。

市においても、この分流式を採り入れる予定で計画しています。

このうち汚水処理については、昭和五十三年迄に下水処理開始ができるよう現在の人口密集地域（既成市街地及びその周辺）二〇〇ヘクタールが将来三〇〇ヘクタールに拡大されるであろうと推定しこの区域を四地区の処理分区に分けて下水幹線管の埋設計画を進めています。

税の豆知識

有利な青色申告をどうぞ

所得税の青色申告は、毎日の取引を記帳し正確に所得や税額を申告する人に有利な取扱いになっています。まだ青色申告をしていない人のために、青色申告の一般的な特典と手続を簡単に説明します。

青色申告の特典

(1) 青色申告控除＝通常十万円

(2) 青色専従者給与＝生計をいっしょにしている親族で事業に専従している人に支払った給与を控除

(3) 貸倒引当金＝年末の売掛金や貸付金の合計額の五・五パーセントが差引けます。

(4) 価格変動準備金＝通常年来たな卸高の三パーセントまでの金額が差引けます。

(5) みなし法人課税＝青色申告をしている人の所得税については法人の場合と同じ課税方法を選択できます。この方法ですと事業主が事業から受ける報酬は事業所得ではなく、給与所得として、給与所得控除の適用が認められます。

青色申告の手続

新しく青色申告をしようとする人は、その年三月十五日までに「青色申告承認申請書」を税務署へ提出してください。

なお、帳簿のつけかたや決算のしかたなどでわからないことは、お気軽に土浦税務署へご相談ください。

善意

次のかたから善意銀行へ預託がありました。みなさまのあたたかいご協力をお願いします。

（敬称略）

○千二十三円
河原加代子（府中中二年生）
河崎美知子（府中中二年生）
拾得金の謝礼を

○八千九百九十円
村山東一（中町）

○二万二千円
公明党石岡支部

○ぞうきん四五〇枚
石岡地区主婦同盟

○四百円
近藤ゆき子（泉町）
拾得金の謝礼を

○一千円
横川早苗（石小五年生）

住みよい社会をつくる郵便貯金

みなさまに親しまれている郵便貯金は、つもりつもって十四兆円という大きな額になりました。

この貯金は、国の財政投融資の資金として、わたしたちのくらしに関係の深い住宅、病院、学校、公園、道路、上下水道、清掃施設の整備などに運用されております。

このように郵便貯金は、みなさんに貯金の手段として利用されるばかりでなく、社会全体の福祉の向上、経済の発展にたいへん役立っております。

郵政省では「豊かなくらしと住みよい社会をつくる郵便貯金奨励運動」を十月一日から一ケ月間全国で行なっています。

石岡郵便局

カメラスケッチ

百歳以上のお年寄り 県下九人中、当市に二人

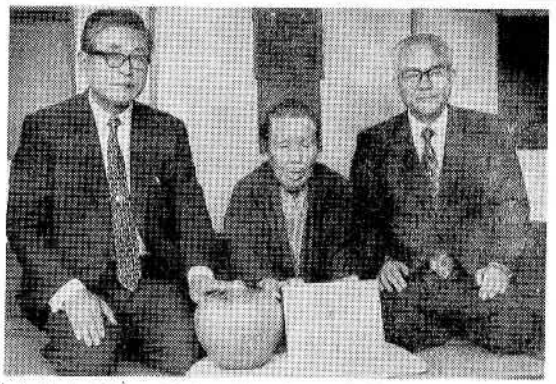

百一歳のたけさんを中に、左県生活福祉部長　右　青木助役

県下に百歳以上のお年寄りは9人（うち女8人）おります。

そのうち当市には、井坂たけさん（101歳）・多田ヨセさん（100歳）の二人が東大橋にお住いです。

9月15日「敬老の日」、青木助役と県幹部の方が記念品を持って訪問、長寿を祝いました。

井坂さんは、明治5年の生れ、101歳とはとても信じられぬほど目も耳も達者。身の回りの事はもちろん、庭の草取りなどは自分でするなどの元気さ。

一方、多田さんも耳は遠いが目はよく、言葉もはっきりしていて〝毎日テレビを見るのが楽しみ〟とにっこり、百歳とは思えぬ肌のいろつや。ともにこれからもますます長生きしてください。

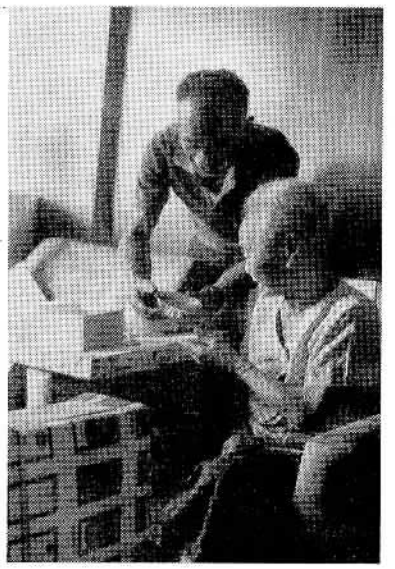

知事から賜られた銀杯に見入るヨセさんと長男の肇一さん

安全運転を願い 二千個の人形をくばる

交通安全　青年隊

恒例の秋の交通安全運動の一環として九月二十一日、交通安全青年隊（隊長小松崎信一）の皆さん三十名は、八間道路の交差点一帯で、街を行きかうドライバーに安全運転を呼びかけ、二千個の藁人形をくばりました。

この人形は、青年隊員の皆さんが時間をやりくりしながら心をこめてつくりあげたものです。

ちなみに、今年（七月現在）、市内でおきた交通事故を調べてみると、すでに百七十六件発生し、そのうち九人が死亡、傷者は二百四十九人に達しています。

交通事故は車だけの責任ではありませんが、特にドライバーの方は気をつけなければなりません。また歩行者の方もルールを守り、市民ぐるみで事故防止に努めましょう。

消防救助技術大会で 山口消防士が大活躍

各種の災害に対して、迅速に、しかも適確な人命救助の技術をみがき、社会の要望に応えるため、このほど、第2回消防救助技術関東地区大会が、川崎市多摩よみうりランドで開かれました。

当市消防署からは、特別救助隊員の山口春男消防士が救命索発射の部に参加、並み居る強豪のなかで、見事第3位に入賞しました。

これを契機に、さらに技術の向上が期待されます。

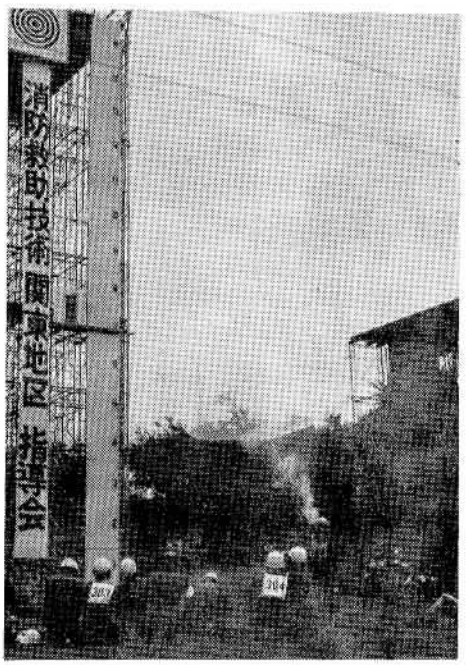

背番号三〇二銃を発射しているのが山口消防士

おしらせ

県政移動相談

県に対する意見・要望・苦情などをお持のかたは、お気軽にどうぞ。

日時　十一月二日
　　午前十時～午後二時
場所　市民会館

戦没者の妻・父母に特別給付金が支給

戦没者などの妻に対する特別給付金支給法は、昭和三十八年に制定され、また父母に対する特別給付金支給法は、昭和四十二年に制定され支給されてきましたが、法改正により引き続き特別給付金が支給されることになりました。

◇**支給対象者**

(一)、昭和四十八年四月一日において、公的年金の権利を有するかた。

(二)、昭和十二年七月七日以後の戦没者であること。

(三)、国債の最終償還を終えたかた。

(四、昭和三十八年四月一日において、氏を同じくする子も孫も有しなかったかた。

◇**国債の額**

妻の場合……六十万円
　（十年償還・年二回）
父母の場合……三十万円
　（五年償還・年一回）

◇**申請の手続**

申請の受付は、福祉事務所で行なっております。印鑑・公的年金証書を持参の上手続きをとってください。

なお、詳しいことは福祉事務所へ問い合せください。

婦人科がん（子宮）の検診

がんは早期発見が肝心、三十五歳を過ぎたら毎年定期検診を受け健康であることを確かめましょう

○対象者　三十五歳以上の婦人
○実施期日　十一月中旬
○場所　老人憩の家前
○費用　二百五十円
○申込み先　予防係へ直接、または電話（三―一一一一）でも結構です。
○申込み〆切　十月二十五日

市民体育祭　さあ、みんなで参加を

夏も過ぎまだ寒さには間があり、一年を通して一番さわやかな季節、各地では運動会がさかんに行なわれています。

市でも次の日程で、市民体育祭を行ないます。ふだんの運動不足をこの日だけでとりもどすことはできませんが、できるだけスポーツに親しみ、心身をきたえましょう。

さあ、みんなで参加してください。

種目	会場	期日	実施方法（参加）	参加料
運動会	石岡一高グランド	11月11日	自由参加（団体以外の種目）当日受付　小中成人種目	無料
剣道の部	石岡一高体育館	〃	小学生以上の方参加自由	〃
柔道の部	石岡一高体育館	〃	中学生以上の方参加自由	〃
庭球の部	石岡一高庭球場	〃	一般の方参加自由（高校生除く）	〃
弓道の部	石岡一高仮設	〃	高校生以上で経験者参加自由	〃
卓球の部	石岡小学校	〃	中学生以上の方参加自由	〃
野球の部	柏原野球場	〃	東西対抗及びＯＢ戦	〃
ボーリングの部	石岡ミナミボウル	〃	成人以上の方参加自由　定員 120人 ボーリングフロントで受付	1人 1,100円
ゴルフの部	水戸カントリークラブ	11月12日	成人以上の方参加自由 10月20日まで教育委員会へ申込み	申込金 1,000～1,500
バドミントンの部	石岡小学校	12月2日	婦人、事業所毎に実施する	無料

なお詳細は教育委員会体育保健課ＴＥＬ③1111へお問合せ下さい。

図書館だより

秋の夜長　読書はいかがですか

日ぐれの早さにおなかをすかせてかけこんでくる子どもたちにせき立てられ、夕食の時間が早くなったお家庭も多いことでしょう。

まとまった時間をもてるのはこのごろです。

こういうときのすごし方は人それぞれでしょうけれど、秋の夜長なにか一冊まとまった本にとりくんではいかがでしょう。

市立図書館では、たくさんの本を用意して、皆さんのご利用をお待ちしています。

◇**新刊図書紹介**

奇蹟、ある神話の背景、箱男、愛の眼鏡は色ガラス、孟姜女考北国の女の物語、釈迦浜心中、八甲田山死彷徨、現代の親を告発する、愛に遠くあれど、この愛に賭けたい、真贋の森、すばらしい人間教育、人間この非人間的なもの、日本沈没華麗なる一族、死海のほとり、女と昌険、闘とう、日本の民話、快楽けらく、マンボウぽうえんきょう、源氏物語

市美術展の開催

市では、十一月十六日から十九日までの四日間、市民会館で美術展覧会を開きますが、その作品を次により募集しています。

○部門

絵画の部――日本画・洋画とも五十号以内

書道の部――縦二、〇二メートル・横一メートル以内

写真の部――白黒四つ切以上・カラー六つ切以上

その他の部――彫塑・商業美術（デザイン）・工芸で制限はありません。

○搬入期日と場所

十月二十九日から十一月二日（毎日午前九時～午後四時）まで教育委員会事務局へ

第6回石岡市文化祭日程

種目	日時	会場
全国俚謡作家大会	10月21日(日)午前10時～午後4時	石岡市民会館第3・4会議室
石岡囃子発表大会	10月28日(日)午前9時～午後5時	石岡市民会館大ホール
俳句大会	11月4日(日)午前10時～午後3時	石岡市民会館第4会議室
菊花大会	11月4日(日)～15日(木)午前8時～午後6時	国分寺境内・金比羅神社境内
茶会	11月4日(日)午前10時～午後3時	石岡市民会館 第2化粧室 第2・3・5会議室
かるた会	11月9日(金)午前10時～午後4時	石岡市民会館第3会議室
三曲演奏会	11月11日(日)午前10時～午後4時	石岡市民会館大ホール
美術展覧会	11月16日(金)～19日(日)午前9時～午後6時	石岡市民会館 エントランスホール 第1・2・4会議室
吟詠詩舞連合大会	11月18日(日)午前9時～午後5時	石岡市民会館大ホール
将棋大会	11月18日(日)午前9時～午後5時	駅前弁天屋旅館
民謡舞踊連合大会	11月23日(金)午前9時～午後4時	石岡市民会館大ホール
石岡合唱祭	11月25日(日)午後1時～午後4時	石岡市民会館大ホール

税の相談室を開設

税金について、苦情や相談に応じるため毎月十二日税務相談を行なっております。お気軽にどうぞ

時間　午前十時～午後三時

場所　市役所

相談員　関東税務局職員

人事明暗

十月届出

出生七〇名
死亡二三名

▲出生

元真地　海老沢信夫　三男　正久
〃　松本　典久　長女　晃
〃　幸　鳥羽　勝男　長男　順一
〃　中谷　利雄　長女　妙子
〃　大島　直忠　〃　純子
守木　小沼　粲　二男　祐二
〃　畠山末五郎　長男　誠
中　本多　衛夫　二男　芳郎
若松　野口　博志　二女　貴子
〃　深沢　清次　長女　恵美子
〃　池田　忠　長男　正人
〃　泉谷　進　長女　陽子
青木　松島　富男　〃　尚子
〃　小林　利夫　二女　幸子
国分　大塚　清二　〃　かおる
〃　川井三喜夫　二男　隆行
〃　浜　光夫　二女　淑子
〃　白井　滋夫　〃　かおり
〃　桜井　勇治　三男　満樹
星の宮　笹目　公明　長男　剛司
泉　松舘　茂人　〃　政茂
〃　小松崎　正　長女　美由喜
〃　小松崎茂彦　長男　猛孝
〃　須田　脩　〃　伸明
〃　海老沢伸朗　長女　緑
泉　石島　勝光　長女　由加利
仲之内　熊倉金次郎　〃　陽子
山王台　佐々木民夫　長女　由美子
〃　都賀那華雄　二男　誠二
金丸　川北　武　長男　一
守横　徳山　安之　〃　一彦
富田　桜井　俊夫　二女　ゆみ
〃　〃　三女　ゆめ
田島　大塚　誠　長女　甲枝
茨木　岡田　順夫　二女　寿美代
大和　岡野　幸雄　長男　圭人
〃　海老沢正夫　長女　久美子
〃　倉田　誠　〃　真夏美
正上内　中嶋　博　二女　希世子
姥橋　新田　昭次　長男　一昭
〃　丹　茂　二男　英雄
大砂　菱沼　勇治　二女　由加里
〃　広原　茂男　二男　孝浩
碁石沢　冨田　正美　長女　理恵
鹿ノ子　関　東洋夫　長男　日出男
〃　篠田　平　長女　純子
染谷　中島　勝男　〃　知恵子
〃　関　貫太　長男　努
高浜　木間塚　猛　〃　寿
〃　小倉　邦男　長女　栄美子
高浜　山口　忠男　長男　文章
中津川　桜井　卓　長女　美香
あすま台　吉田　和夫　二女　和代
東大橋　根本　慶雄　長女　美裕紀
〃　松沢　三利　〃　幸枝
〃　小池　隆　長男　泉
〃　石崎　紘一　二女　裕子
〃　古渡　保　長女　恵美子
〃　笹平　学　〃　ゆり
〃　富岡　茂　〃　満恵
〃　坂　高行　〃　まゆみ
三村　市川　史郎　長女　佳代子
〃　浅野　孝夫　〃　幸子
〃　小倉　敬三　長男　敬行
〃　太田　実　〃　直樹
〃　森　明　〃　義明
〃　菅谷　勉　長女　美保子
〃　鈴木　保　〃　典子
〃　押手　克雄　長男　信之
〃　関　実　三男　義和

▲死亡

幸　平石　ミツ　65
守　大和田次富　69
中木　矢口　総平　71
若松　松信　とく　76
国分　磯部　岩男　41
〃　佐久間みき　79
〃　泉　岡本　阿幾　96
〃　金丸　中川　かく　81
〃　〃　鈴木　次男　66
〃　守横　中村　きよ　60
〃　富田　幕内　登　8
〃　貝地　清水忠兵衛　57
〃　小林　ます　54
〃　大谷津　星野　健司　8
正上内　植田　洋子　28
染谷　関　義久　54
高浜　大吉　きぬ　76
東大橋　藤岡　あき　79
三村　森　仲雄　35
〃　浅野　あき　62
〃　小松崎　はな　68
〃　小林　はま　91
井関　鈴木　はつ　95

国体だより

石岡一高 一位から八位まで独占 バドミントン選手選考会で

去る九月二十日、茨城国体（バドミントン）候補選手選考会が、水戸市で県内高校代表選手、男子三十二名、女子四十三名の参加のもとで開催されました。

我が石岡一高チームは、各チームを一蹴し、一位から八位まで独占、来年十月二十日から開催される茨城国体（バドミントン）出場をさらに確実なものにしました。