



発行：石岡市役所 編集：企画室広報係
 発行者：市長鬼沢賢造 印刷：飯島印刷所

市の人口 (12月24日現在)

| | | 前月比 |
|-----|----------|------|
| 世帯数 | 11,822世帯 | 4世帯増 |
| 人口男 | 21,761人 | 29人増 |
| 女 | 22,663人 | 22人々 |
| 合計 | 44,424人 | 51人々 |

豊かで住みよいまち

石岡をめざして



—250—

1

1976

石岡市民憲章

1. しごとに誇りをもち、栄えるまちをつくります。
1. きまりを守り、住みよいまちをつくります。
1. からだをきたえ、明るいまちをつくります。
1. 教養をたかめ、文化のまちをつくります。
1. たがいに助けあい、楽しいまちをつくります。

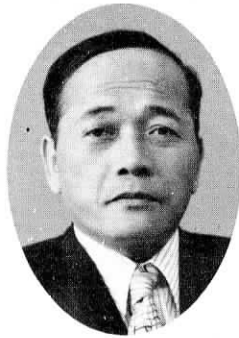

迎春

豊かで住みよいまち

石岡をめざして

市長 鬼澤賢造

市民のみなさま 明けましておめでとうございます。

みなさまには、昭和五十一年の輝かしい新春を迎えられたこととお喜び申し上げます。

昨年は、市民のみなさまの絶大なご支援により、再選の栄を得ることが出来ましたことを心から厚くお礼申し上げます。

私は、これまでの四年間、市政の発展のため誠心誠意努力を致してまいりましたが、お蔭をもちまして、今日まで着実な市政の進展をみる事が出来ましたことは、市民各位のご協力の賜と深く感謝申し上げます。

一昨年以來の石油危機は、我が国の経済情勢に大きな影響を与え

地方財政の窮迫など、極めて多難な時期を迎えておりますが、常に創意工夫をこらし、精一杯の努力を重ねながら

- (1) 住みよい環境のまち
 - (2) 豊かなくらしのまち
 - (3) 心のあたたかいまち
- をめざして、市民生活の向上と社会福祉の充実を推進してまいりたいと考えております。

即ち、公共下水道と排水整備の促進・六号バイパス・工業団地バイパスと根当愛宕下線の推進・住居表示の実施・駅東地区区画整理・老人健康センターの建設とチビッ子広場の増設、商工業振興施策の強化・土地改良と畑作主産地形

成の推進・学校教育、幼児教育の振興・社会教育施設の整備と市民スポーツの振興など、山積する必要な事業に積極的に取り組み、豊かな魅力ある石岡市建設のために更に、新たな決意と抱負をもって最善の努力を傾注して、市民のみなさまの信託に応える所存でございます。

どうか、みなさまの今後一層のご支援、ご協力を賜りますようお願い申し上げます。

地方財政危機に直面して

議長 前島雅光

昭和五十一年の新春 おめでとうございます。

今年、龍の年「昇龍抱宝珠」という語があります。四万五千の市民の皆様、この意のごとく益々幸多くご発展する様、お祈り申し上げます。

一層厳しさを増す地方自治体の実情の中で、私も思いを新たに、各市進展のために誠心誠意努力する所存であります。

常日頃市議会にたいしまして、ご支援とご指導を賜り厚く御礼を申し上げます。ご周知の通り景気停滞が依然として続き、経済回復も遅れ、当市の財政も一段と甚しく投資的経費の計上もじり貧となり未曾有の危機に直面をしております。

先、国の財政制度審議会においても地方財政危機対策の柱として地方財政にも福祉にも、国の一般

会計からは「カネ」を出さないと、緊縮一本ヤリの提言であり即ち借り入れ財源でということとわれわれの期待とは、甚だ遠いものがあります。

今後の対策としては、地方六団体が更に一致結束をし、国の行財政制度の矛盾にたいし強く改善を迫り、地方交付税制度、地方債のあり方、法人事業税、公共事業の配分等に一層の実現のための、実行運動の要を痛感する次第であります。当市においても今後、引き続き緊縮財政を想定し、総合計画を

はじめ、各分野にわたり総点検と見直しを図りあらゆる努力と知恵をしぼって、年々増嵩する行政需

要に対処しなければならぬと思考いたします。特に本年は六号国道・工業団地バイパス等の道路問題・公共下水道・土地改良事業の促進などを始め重要課題に直面しております。市民各位のご協力、ご指導をお願いするものであります。

最後に、新年の門出にあたり心の引きしまる思いで、市民の皆さんとともに、皆様のよりよい生活のために市議会といたしまして全力を傾けたいとお願いいたして止みません。

皆さんのご健康を心からお祈り申し上げます。年頭のご挨拶といたします。

第四回定例市議会

昭和四十九年度の

決算認定など

|| 十二議案を審議 ||

昭和五十年市議会第四回定例会は、去る十二月十二日から十二月二十四日までの十三日間の会期で開かれました。

この議会で、昭和四十九年度一般会計歳入歳出の決算認定及び昭和五十年年度一般会計補正予算(第四号)など十二議案を慎重に審議した結果、各議案とも原案どおり可決されました。可決された議案の主な内容は次のとおりです。

昭和四十九年度の
決算を認定

一般会計

昭和四十九年度決算における歳入歳出予算額は三十七億一千五百

二万三千円(繰越明許費、市道(国体関連)分八百三十八万円、駅前整備事業分一千七百四十八万円、公共下水道事業分一千万円、継続費通次繰越額、市庁舎建設事業分六万円、北小学校建設事業分五十九万二千円分を含む)で、歳入の決算額は三十八億四千五百六十六円(予算に対する収入割合一〇三・六%、前年度九九・九%、歳出の決算額は三十六億三千五百七十二万三千円(予算に対する支出割合九八・〇%、前年度九四・五%)となり、歳入に対して歳出の割合は九四・六%になります。

これにより歳入歳出差引額は二億九百四十三万七千円(うち継続費通次繰越額百九十二万六千円)となり、これを翌年度へ繰越すことになりました。

本会計について、前年度との比較をしてみますと、予算額で九億三千三百八十二万五千円(三三・六%)の増となり、決算額の歳入では十億七千九百九十五千円(三八・六%)の増となり、歳出では十億一千二百六十九千円(三八・五%)の増となります。

本年度の予算執行にあたっては経費の効率化を考慮し、運用を図ってまいりました結果、昨年度に引き続き本年度も実質黒字決算となりました。

特別会計

授産所の本会計における予算額

は二千三十六万円で、決算額は歳入において一千九百七十八万四千円(予算に対する収入率九七・二%、前年度九九・八%、歳出では一千九百八十八万七千円(予算に対する支出率九四・二%、前年度九七・九%)で、歳入歳出差引額五十九万七千円を翌年度へ繰越すことになりました。

なお、一般会計からの繰入金二百七十万円の決算となりました。

簡易水道事業の本会計における予算額は六百七十六万六千円で、決算額は歳入で六百六十八万二千円、歳出で六百五十九万八千円となり、歳入歳出差引額八万四千円を翌年度へ繰越すことになりました。

国民健康保険の本会計における予算額は五億二千八百九十六万一千円で、決算額は歳入で五億二千五百七十二万一千円(予算に対する収入割合九九・四%、前年度九九・八%、歳出では五億二千九百九十五千円(予算に対する支出割合九八・六%、前年度九四・七%)となりました。

これにより歳入歳出差引額四百三十二万六千円となり、単年度収支額は一千六百六十四千円の赤字決算となりました。

前年度との比較をみてみますと歳入決算額において一億三千九十一万八千円(増加率三三・二%)の増で、歳出においても一億四千

六百九十八万二千円(増加率三九・三%)の増となりました。これは費用額の増による保険給付費の伸び、給与改訂、保健婦の増などに伴う人件費の伸びなどによるものです。

また、一般会計からの繰入金は九百万円となりました。

なお、本年度末の国民健康保険加入世帯は五、七五九世帯、加入被保険者数は二〇、六四四人で、前年度同期と比較しますと、世帯数で六三三世帯増加し、被保険者数では一四人減少しています。

昭和五十年
一般会計補正予算

(第四号)

今回の補正予算は、歳入歳出予算にそれぞれ一億九千五百五十三万四千円を追加し、補正後の歳入歳出予算の総額は、それぞれ四十四億二千四百三十三万六千円となりました。

この補正予算の主な内容をみてみますと歳入では、市税三千五百二十八万六千円、国庫支出金三千八百三十二万二千円、分担金及び負担金一千六十六万円、財産収入一千九十六万二千円、寄附金三百五十五万五千円、諸収入一千六百七十九万四千円、繰越金八千五百一十一万四千円などとなり、歳出では、民生費で在宅重度障害者(児)福祉手当として四百八万円、衛生費で、休日緊急診療所の運営費として百八十九万七千円、教育費で

国民健康保険条例の
一部を改正

昭和五十年九月に公布された厚生省告示等により、高額療養費の給付が、国民健康保険法施行規則に基づく厚生大臣が定める医療給付となったため、当市の国民健康保険条例の中の高額療養費の給付に関する条文が不用になったのでこの条文を削除したものです。

なお、改正の適用は昭和五十年十月一日からとなります。

字の区域及び
名称の変更

彦市山土地画整理組合が昭和四十八年度から実施している。土地画整理事業(一八・八ha)に伴い、換地処分をする必要があるため次の字の区域及び名称を変更するものです。

石岡市大字東大橋字彦市山・仁平谷津のそれぞれの一部と、この区域内の道路を石岡市大字東大橋字元彦と変更する。

2月1日から 変わります

ゴミの出し方と 収集の方法が!!

燃えるゴミ

燃えないゴミ

燃せないゴミ

特殊ゴミ

に分けて

指定された日に

指定された場所

へ出しましょう。

現在、広域事業によって進められているゴミ焼却場の建設が三月末に、完成する見込みとなりました。この焼却場の完成に先立ち、現在実施しているゴミの収集方法を二月一日から、次のように区分けして出してくださいことになりましたので、ご協力ください。

①燃えるゴミ

(従来どおり週2回収集)

紙くず類、台所の生ゴミなどは市指定の紙袋に詰め、口を良く結んで収集日の朝、八時半までに出してください。

②燃えないゴミ

(月2回収集)

ガラス、ビン類、鉄くず、カン類などは市指定のビニール袋に

③燃せないゴミ

(月2回収集)

塩化ビニール、プラスチック、発泡スチロールなど燃せないゴミも市指定のビニール袋に詰め口を良く結んで収集日の朝、八時半までに所定の不燃物集積所に出してください。

④特殊ゴミ

(市が指定した集積所に自己搬入してください)

電気器具類、家具類、古材、古タタミその他特殊なゴミは市で指定した集積所に自己搬入してください。

なお、各事業所等から排出する営業用(特に飲食店・青果店などから出るゴミ)のゴミを一般の集積所に出している方が有りますが、これら営業用のゴミについては自己処理するか、又は市の処理場へ直接搬入(月1土曜日の午前中)してください。

※営業用で排出されたゴミは自己処理するか市の処理場へ直接搬入し、一般の方へ迷惑をかけないようにご協力ください。

第三日曜日は

「清掃の日」

成人病(循環器系) 検査のお知らせ

脳卒中

心ぞう病

などは

早期発見

早期治療



四十才過ぎのあなた、働き過ぎのあなたの健康を脅かすのが成人病です。

むかし、人を死に至らせる病は結核や肺炎、急性胃腸炎などの細菌性の病気であった。それが、いまでは、脳卒中とか心ぞう病あるいはガンなどの病気にとってかわられた。

その理由は、医学の急速な進歩が細菌性の病気にうちかつたことです。脳卒中とか心ぞうの病気などは人が年をとっていく過程に現われる動脈硬化や高血圧といういわゆる老化現象が下地になっておこる病気です。

これは中、高年齢に多い。そこから「成人病」とよばれるようになったわけです。

成人病は、人の寿命が延び生活や生活の環境の変化とともにふえ日本人の死亡原因の大半を占めています。

そこで、市役所では働き過ぎのあなたの健康を守るため、成人病(循環器系)の検査を、三十才以上の市民の方々を対象に実施することになりました。

これらの成人病はどうにもならないという印象を与えていますが、けつしてそうではありません。早期発見で正しい治療と食生活や日常生活のチョットした注意で克服できる病気です。

あなたも、一度、検査を受けてみてはいかががでしょうか。

※ 検査を希望される方は、市役所保健予防課(九番窓口)へ

一月二十日までに直接、お申し込みください。

(予定数になり次第、メ切めますので早目に申し込みください)



印鑑登録の切替え手続きをする
とこの手帳がもらえます。

印鑑登録(継続)の切替え手続
期限は、今月の三十一日限りです。
印鑑による事故を防止するため
去る七月一日から印鑑と証明を間
接証明方式に切替えております。
今までに印鑑を登録された方で
まだ継続登録の手続が済んでない
方は、早目に手続を済ませてくだ
さい。
期限内に手続をしていただかな

あなたはもう済みましたか？

いと、今までの印鑑登録は無効に
なります。

《市報いしおか六月号に詳しく掲
載してありますのでご覧ください》
なお、詳しいことは市役所市民
課におたずねください。

電話(三)一一一一番
内線二一四番―二一七番

不燃物(燃えないゴミ、燃せないゴミ)
収集地域、収集日一覧表

| 区分 収集曜日 | 取 集 地 域 |
|------------|---|
| 第1・3・火 | 大小路・仲之内・泉町1~6・国分11~12・若松14~15・三村 |
| 第2・4・火 | 守木町・幸町・貝地・茨木・田島・泉町7~9 若松16~17 |
| 第1・3・水 | 青木町・若松1~6・泉町10~11・水久保・茶ヶ場・杉の井・山王台・兵崎・外野・小川道・自由ヶ丘・新池台・六軒・東台・東田中台・開拓・大和町・東ノ辻・東町 |
| 第2・4・水 | 若松7~13・北の谷・正上内・木間塚・宮部・染谷・村上・大砂・根当・半ノ木・碓石沢・栄松・ざる内・荒金・行里川・出し山・中津川・北根本・東田中・東大橋・小井戸 |
| 第1・3・木 | 鹿の子・姥橋・大砂住宅・柏原・村上東・宮部台・行里川台・東口社宅・緑ヶ丘 |
| 第2・4・木 | 高浜・田崎 |
| 第1・3・金 | 宮下・木之地・仲町・香丸・国分1~10・13~15・大谷津・関川 |
| 第2・4・金 | 土橋・元真地・金丸・守横・富田・国分17~18・星の宮・国分台住宅・国分15部農協前通り |

ゴミの収集袋は市役所
清掃事務所(十番窓口)に
用意してあります

- 燃えるゴミを入れる
紙袋(一袋 十五円)
- 燃えないゴミを入れる
ビニール袋(一袋 十四円)
- 燃せないゴミを入れる
ビニール袋(一袋 九円)

— 私たちの手で明るく住みよいまちをつくりましょう —

昭和51年度市民新春

バドミントン大会のお知らせ

新春を迎え、スポーツをとおして、明るく豊かな市民生活の向上と寒
冷期における心身の鍛錬を図ることを目的として、下記によりバドミ
ントン大会を開催しますので、市民のみなさん奮ってご参加ください。

記

主催 市教委・市バドミントン協会
日時 2月1日(日)午前9時開始
会場 石岡小学校体育館
種別 一般男女・ダブルスのみ

参加資格 市民(市内事業所等に勤務する者を含む)

バドミントン指導者は除く。参加料 1名 50円

申し込み先 市教委体育保健課まで参加料を添えて申し込んでください。

(申し込みはダブルスで)申し込みメ切り 1月17日(土)まで

問い合わせ先 市教委体育保健課 電話31111番 内線313番

- (一)検査実施日時
一月二十七日 三日間の
二十八日 午前九時半
二十九日 午後三時
- (二)場所
老人憩いの家
- (三)対象者
三十才以上の市民の方
- (四)負担金
一次検査
老人(六十五才以上の方) 五〇〇円
国保被保険者 八〇〇円
一般 一、〇〇〇円
- 二次検査は、検査内容によって

- ◎検査内容
第一次検査(全員検査)
問診・血圧測定・尿検査・貧
血検査・心電図
- 第二次検査(第一次検査の結果必
要がある方)
GPT・総たん白・T・T
(肝機能)検査、RA(リユー
マチ)検査、眼底検査、血糖
検査、Bリポたん白検査

違います。

1月15日から 診療開始!!

この休日緊急診療所は、救急の患者さんが対象となりますので、市民のみなさんの協力をお願いいたします。



診療所の内容については、昨年十一月号の市報に掲載しました。

診療所担当医表

| 月日(曜日) | 担 当 医 名 |
|----------|---------|
| 1月15日(木) | 太 田 医 師 |
| 〃 18日(日) | 山 口 〃 |
| 〃 25日(日) | 川 島 〃 |
| 2月1日(日) | 芹 沢 〃 |
| 〃 8日(日) | 岡 崎 〃 |
| 〃 11日(水) | 柏 木 〃 |
| 〃 15日(日) | 川 並 〃 |
| 〃 22日(日) | 横 瀬 〃 |
| 〃 29日(日) | 手 塚 〃 |

外科・産婦人科については、今までどおり在宅輪番制で実施します。

(3) 診療科目は
内科(小児科を含む)

(2) 診療時間は
午前九時から
午後四時まで

(1) 受診できるのは、救急を要する患者さんのみです。従って急性発症の患者さんでも軽症の方一般及び継続診療の方はご遠慮願います。
このことを守っていただかせんと、真に救急を要する患者さんの診療に支障を及ぼしません。

で省略しますが、開設にあたって次のことを市民のみなさんにお願いたいたします。

休日緊急診療 当番医日割り表

※診療時間 午前九時～午後四時

| 月・日(曜) | 診療科目 | 医療機関 | 所在地 | 電話 |
|--------------------|----------------------|-------------------|-------------|----------------------|
| 1月15日(木) (成人の日) | 内産外 産婦人科 (小児科) | 休日緊急診療所 (太田医師) | 香青鹿 丸木の町 | 〇二二八 〇二二八 〇二二八 |
| 1月18日(日) | 内産外 産婦人科 (小児科) | 休日緊急診療所 (山口医師) | 香青鹿 丸木の町 | 〇二二八 〇二二八 〇二二八 |
| 1月25日(日) | 内産外 産婦人科 (小児科) | 休日緊急診療所 (川島医師) | 香青鹿 丸木の町 | 〇二二八 〇二二八 〇二二八 |
| 2月1日(日) | 内産外 産婦人科 (小児科) | 休日緊急診療所 (芹沢医師) | 香青鹿 丸木の町 | 〇二二八 〇二二八 〇二二八 |
| 2月8日(日) | 内産外 産婦人科 (小児科) | 休日緊急診療所 (岡崎医師) | 香青鹿 丸木の町 | 〇二二八 〇二二八 〇二二八 |
| 2月15日(日) | 内産外 産婦人科 (小児科) | 休日緊急診療所 (川並医師) | 香青鹿 丸木の町 | 〇二二八 〇二二八 〇二二八 |
| 2月22日(日) | 内産外 産婦人科 (小児科) | 休日緊急診療所 (横瀬医師) | 香青鹿 丸木の町 | 〇二二八 〇二二八 〇二二八 |
| 2月29日(日) | 内産外 産婦人科 (小児科) | 休日緊急診療所 (手塚医師) | 香青鹿 丸木の町 | 〇二二八 〇二二八 〇二二八 |

住民税の

申告期限は三月十五日まで

今年も住民税の申告時期になりました。

申告期間は、二月十六日から三月十五日の一ヶ月間となっておりますので、市役所課税課の窓口へ申告してください。

ただし、部落のみなさんには、係の職員が各部落へ出向いて相談、受付を行いますので、その時に申告してください。

正しい課税は、正しい申告によって行われますので、申告は忘れずに済ませてください。

◎申告しなければならぬ人

昭和五十一年一月一日現在、市内に住んでいる方で、次のような場合は申告しなければなりません。

- ① 昭和五十年中に営業、農業、配当、不動産(地代、家賃等)譲渡など各種の所得(利子所得は除く)のあった場合。

② 給与所得者で

次のような場合
(イ) 給与所得のほかに、地代、家賃、配当、原稿料、退職金等の給与以外の所得があった場合。

(ロ) 給与所得だけの方でも、事業主が市へ「給与支払報告書」を

提出しないとき。
雑損控除及び医療費控除を受けようとするとき。

なお、所得税の確定申告をした方は、申告をしなくてもよいことになっております。

詳しくは、市役所課税課市民税係でおたずねください。

電話(三)一一二二番
内線二〇二番・二〇三番

税金でお困りのことは?

税について悩んだことは、ありませんか。

税務相談室では、日ごろからみなさんの税に対する相談や苦情、不平をお受けしています。相談は無料で、匿名でできますし電話でも結構です。

※ 特に電話による相談のため、直通的の専用電話が設けられていますので、お気軽にご利用ください。

関東信越国税局税務相談室

〇三二二一六四三四一

(代表)



就職したい方・人を求めている方

今月号から石岡公共職業安定所の協力によりまして、求人情報欄に掲載しましたので、ご利用ください。なお、時期やスペースの関係で一部だけしか掲載することができませんので、就職を希望する人や人を求めている方は、直接、職業安定所にご連絡ください。

求 人 情 報

| 性別 | 受付番号 | 職 種 名 | 所 在 地 | 求人数 | 賃 金 | 年 令 ほか |
|----|------|--------|--------------|-----|-------------------|---------|
| 男 | 741 | 土質試験要員 | 石岡市石岡 | 2名 | 80,000円 | 18才~25才 |
| 〃 | 767 | プレス工 | 美野里町 大谷町 | 10 | 60,100 ~94,400 | 18才~27才 |
| 〃 | 993 | 運 転 手 | 石岡市 石岡市 | 1 | 73,500 | 25才~40才 |
| 〃 | 714 | 塗装・組立工 | 石岡市柏原 | 10 | 54,700 ~81,000 | 18才~35才 |
| 〃 | 983 | 経理事務員 | 石岡市 石岡市 | 1 | 70,000 | 18才~58才 |
| 女 | 713 | 組 立 工 | 石岡市 石岡市 | 10 | 53,500 ~62,100 | 18才~35才 |
| 〃 | 786 | 製 造 工 | 千代田市 千代田市 | 20 | 57,500 | 20才~35才 |
| 〃 | 994 | 縫 製 工 | 石岡市 石岡市 | 20 | 61,400 | 16才~35才 |
| 〃 | 734 | レヂ係 | 石岡市 石岡市 | 2 | 63,000 | 18才~35才 |
| 〃 | 764 | 事 務 員 | 石岡市 石岡市 | 1 | 60,000 | 18才~40才 |

水戸税務相談室

〇二九二二二六八六八〇

(直通)

土浦税務相談室

〇二九八一三三六六〇七

(直通)

このほか、毎月十二日(休日又は土曜日)の場合は翌日又は翌々日に変更)には、税務署の職員が市役所に来て、みなさんの相談・苦情をお受けするための税務相談室を開設していますので、お気軽に

ご利用ください。

十一月 一月

土 橋 吉 水 た の か
若 松 鈴 木 こ の
香 丸 伊 藤 忠 資 な
国 分 小 藤 茂 慶
兵 崎 清 水 正 慶
大 谷 津 清 水 正 慶
小 川 道 惣 野 代 慶
根 当 富 房 子 慶
染 谷 石 上 和 枝 慶
高 浜 比 松 丑 之 助 慶
北 根 本 杉 本 誠 二 松 慶
小 井 戸 栗 原 裕 康 慶
東 大 橋 小 吹 勸 藏 慶
三 村 小 松 崎 小 吹 勸 藏 慶
井 関 木 間 塚 藤 井 かつ 江 慶

53 23 48 67 85 84 53 62 92 82 76 73 34 39 80 62 69 38 72 69 86 86

市 県 民 税
国民健康保険税
国民年金
固定資産税
都市計画税

おこやみ

1 月 市民カレンダー (1月15日～2月14日)

| 日 | 曜日 | 行事, 相談, 予防接種, 検診など |
|----|----|---|
| ⑮ | 木 | 成人式 (市民会館) 午前10時～ |
| 16 | 金 | 困りごと相談 (市民会館) 午前10時～午後3時 |
| 17 | 土 | |
| ⑮ | 日 | 第12回石岡A Cマラソン大会 (柏原工業団地) 参加者 (中学, 高校, 一般) |
| 19 | 月 | 妊婦教室 (市役所) 午後1時～3時 |
| 20 | 火 | |
| 21 | 水 | 老人健康相談 (老人憩いの家) 午前10時～午後3時 |
| 22 | 木 | 中央婦人学級 (市役所) 午後1時半～4時 |
| 23 | 金 | |
| 24 | 土 | 手話講習会 (市民会館) 午後2時～4時 |
| ⑮ | 日 | |
| 26 | 月 | |
| 27 | 火 | 成人病検診 (老人憩いの家) 午前九時～午後三時 |
| 28 | 水 | |
| 29 | 木 | |
| 30 | 金 | |
| 31 | 土 | |



猪苗代スキー場
市民スキー教室

※実施します。方を対象とし三十才以上の(該当者)

印鑑証明の切替期限 (二月末日まで)

保育所入所児童の受付 (一月末日まで)

六号国道常磐線陸橋補修工事

一月十日～三月三十一日

※工事期間中は片側を信号による交換通行となります。

2 月

| | | |
|----|---|---|
| ① | 日 | 新春バドミントン大会 (石小) 午前9時～ |
| 2 | 月 | 妊婦教室 (市役所) 午後1時～3時 |
| 3 | 火 | 市長相談日 (市役所) 午後1時～3時 市長と語ろう (市役所) 午後3時～5時 |
| 4 | 水 | 3才児検診 (市民会館) 午後1時半～2時半 (該当者) S48年1月1日～1月31日までに生れた者 |
| 5 | 木 | 補聴器の交付 (土浦市社会福祉センター) 午前9時～12時 |
| 6 | 金 | 困りごと相談 (市民会館) 午前10時～午後3時 |
| 7 | 土 | |
| ⑧ | 日 | |
| 9 | 月 | 妊婦教室 (市役所) 午後1時～3時 |
| 10 | 火 | |
| ⑩ | 水 | |
| 12 | 木 | 税務相談 (市役所) 午前10時～午後3時 |
| 13 | 金 | |
| 14 | 土 | 手話講習会 (市民会館) 午後2時～4時 |

ま ち の 話 題



原稿募集!!

あなたの住んでいる町内・学校・職場・サークルなどで、今、話題になっていることはありませんか。

市報「いしおか」二月号から、「まちの話題」コーナーをつくります。このコーナーは、あなたが主役です。どんなチツチャな出来事でも結構です。ぜひ、原稿をお寄せください。

あて先
石岡市大字石岡三、二六五の二

市役所企画室広報係
なお、私の町内・学校・職場・サークルでは、こんな話題(ニュース)があるんだが...取材してもらいたいという場合は、電話(三)一一二二番 内線 二七三番へご連絡ください。

広報担当者が、すぐ取材に伺います。

催し物情報

物産展と一日市場

市内で生産加工及び製造された物産品を広く消費者のみなさんに紹介し、又、一日市場では、地元産品を消費者のみなさんに格安で即売します。

※出品希望者の方は二月十二日までに所定の様式により申し込んでください。

申し込み先
市役所経済部商工観光課(物産展と一日市場実行委員会)
電話(三)一一二二番
内線二四〇、二四二番

開催日時と会場
(一)物産展(市民会館)
三月十二・十三・十四日
午前十時～午後四時
(二)一日市場(市民広場)
三月十四日(日)(雨天顺延)
午前十時～午後三時