石岡市立図書館
昭和
55.9.20
第K2-10号
収受

市報 いしおか 9月号

—306—

発行：茨城県石岡市役所　〒315 石岡市大字石岡3165番地の2
昭和55年9月15日発行（毎月1回15日発行）昭和44年6月9日第3種郵便物認可　定価1部5円

市の人口
（9月1日現在）

世帯数
13,496世帯16世帯増

人口		
男	23,861人	19人増
女	24,548人	33人増
計	48,409人	52人増

石岡市民憲章

1. しごとに誇りをもち、栄えるまちをつくります。
1. きまりを守り、住みよいまちをつくります。
1. からだをきたえ、明るいまちをつくります。
1. 教養をたかめ、文化のまちをつくります。
1. たがいに助けあい、楽しいまちをつくります。

敬老の日・老人福祉週間

生きがいのある社会づくりは 明治人「知恵」と 大正人「ロマン」と 昭和人「行動力」で

九月十五日の敬老の日が、国民の祝日と定められたのは昭和四十一年のことです。

この日は、多年にわたって社会に尽くして来た老人を敬愛し長寿を祝い、また国民すべてが自分の老後に関心を持つ日でもあります。

市内には、八月一日現在で八十八歳以上のお年寄りが七十五人おります。

今月、は九十歳以上のお年寄りのご紹介と、高齢化社会を迎えての老人問題を自分の問題として真剣に考えてみましょう。

九十歳以上三十一人

市内には八十八歳以上のお年寄りが七十五人。九十歳以上の方が三十一人おります。

多年にわたり社会進展に寄与されたことに感謝申し上げ、いつまでもお元気で、長生きしていただきたくご紹介いたします。

〔八月一日現在……敬称略〕

高橋きよ 97歳 国府五
藤井すゑ 97歳 出山
元木たき 95歳 府中四
石崎さく 95歳 総社二
儀間きみ 94歳 大和
石塚よい 93歳 府中四
桜井新作 93歳 貝地
木間塚てる 93歳 井関
桝沼スイ 92歳 国府二
梁浦なを 92歳 山王台
山崎源助 91歳 府中一
浅倉善太郎 91歳 府中四
矢口誠 91歳 国府三
米川亀之助 91歳 ばらき台団地
山口安夫 91歳 高浜
小堀かく 91歳 府中五
清水きく 91歳 国府七
三田まます 91歳 姥橋
山崎ます 91歳 正上内
友常たけ 91歳 泉
内藤はま 91歳 井関
海東惣一郎 90歳 三村
栗山源之亟 90歳 石川
小林清七 90歳 石川
関かね 90歳 府中三
渡辺よて 90歳 国府二
栃本さく 90歳 若宮一
浜野まき 90歳 若松二
幕内ゆわ 90歳 国府六
河野久 90歳 東大橋
坂本きく 90歳 井関

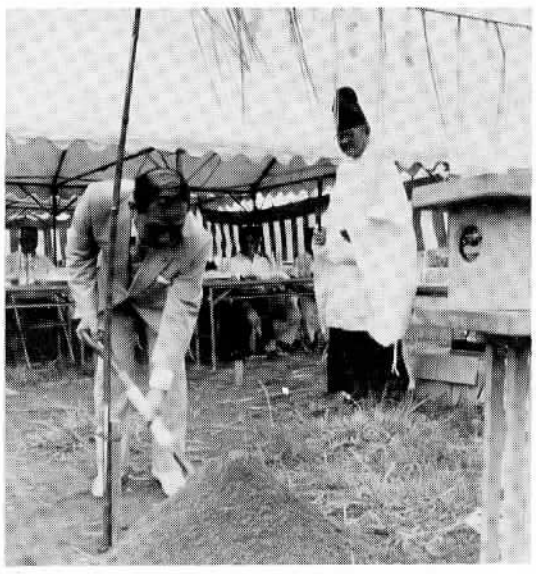

来年4月オープンを目指しクワ入れ式を行う市長（児童センターにて）

国際児童年の記念施設 児童センター建設始まる

児童センターは、従来の小型児童館の機能に加えて、運動に親しむ習慣等、体力増進の機能をそなえた児童厚生施設で、地域児童を対象として、昭和五十六年四月オープンを目指し工事が始まりました。

建設地は、彦市山・八軒向土地区画整理組合の寄附によるもので、隣接の用地は、公園として十一月末に完成する予定です。

この施設は、子どもたちの諸活動のほか、みなさんが明日をになう子どもたちのことを話合う場としてご利用できます。

センターは、鉄筋コンクリート二階建、延床面積四一七・八九平方メートルで、一階に遊戯室兼体育室・集会室・事務室等で二四一・八九平方メートルあります。二階は図書室・会議室・クラブ室等で一七六平方メートルです。

建設地あんない

◀市内の老人クラブを対象に講演会開く
さる9月4日、府中地区公民館に於て、講演会と交通安全教育が行われ、90人のお年寄の方たちは熱心に受講されていました。

高齢者学級に参加して

国府六　山内一郎

老人をとりまく社会も家庭もそして人々の心までもが激しく変っている昨今、老人がこれからの長くなった老後を積極的に生き、われわれを待ち受けている未来をつくり出してゆくためには、それらの変化を知り、その変化への対処のし方を考え、能力に応じて実践することだと私は思っております。

このたび教育委員会主催の高齢者学級が初めて開かれました。

高齢化社会が進む八〇年代はますます老人が増えてくると新聞紙上などでよく取り上げられ問題となっていますが、要は老人が昔のように「ご隠居さま」でのんびり暮らすわけにはいかなくなってきていることではないでしょうか。

そこでこれからは老人も一人一人が自分たちの明るく、楽しい老後を考えなくてはなりませんが、このことは、自分のことだけでなく、仲間と手を組んで〝張りのある老後人生〟を自分たちの手でつくり出すことが必要であるということでしょう。

きびしい社会を生きていくためには、老人にとって生きがいがますます必要になってきます。老人のあふれる社会では、年寄りも社会参加が求められます。そうした中では、自ら進んで社会参加することがそのまま生きがいに通ずることも考えられます。

さらにこの老人の生きがいでありますが、率直に申せば、これは各人それぞれ異なるものがあり、例えば、性別、性格、趣味、環境によって違いのあるのは当然であります。その根本はなんといっても、自分自らがこれを見いだす努力をすべきではないでしょうか。つまり他から与えられるものではないということであります。

ではいかにして老後の生きがいを見いだすかといえば、極めて抽象的で自分本位の考えですが、その一つとして今度のような高齢者学級に参加して、いろいろの講座の中から自分に関連した対象を発見して、張りのある老後人生の生命を燃焼させることこそ生きがいの道ではないでしょうか。

時代は核家族の現象をさらに深くしていく中で、老人の座はややもすれば自らを孤独の境地に押し込めがちですが、それも自分の生きがいの対象を掌握すれば、容易に「日々好日」を感じ得ると確信しております。

府中中学校に柔剣道場建設
—56年2月末完成—

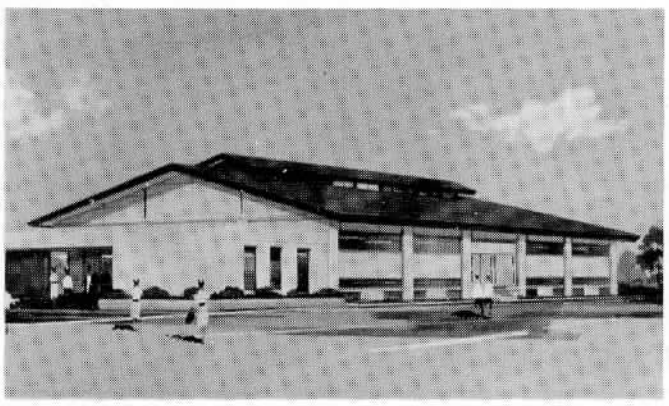

市内で2ヵ所目の格技場として建設される府中中柔剣道場（完成予想図）

市立府中中学校に、工事費七千四百六十八万円を投じ、昭和五十六年二月末完成を目指し、柔剣道場の建設が始まりました。

この施設は、鉄骨平屋建て六三八平方メートル。格技場は柔道（五十畳）剣道場四二一平方と更衣室・器具室・教官室等が設けられます。

完成後は、生徒の心身の鍛練と精神の修養を図るとともに、地域住民にも開放し、市内の剣友会やスポーツ少年団等の格技場として利用され、社会体育の振興に寄与されることと思います。

第13回 文化祭 日程

詩吟大会　10月5日（日）　市民会館　午前10時～午後4時
茶会　10月5日（日）　市民会館　午前10時～午後4時
民謡舞踊大会　10月12日（日）　市民会館　午前9時～午後5時
俚謡大会　10月12日（日）　市民会館　午前10時～午後4時
華道展　10月24日～26日　府中地区公民館　午前10時～午後4時
俳句・かるた大会　10月19日（日）　府中地区公民館　午前10時～午後4時
囲碁大会　10月19日（日）　老人憩の家　午前9時～午後4時
三曲大会　10月26日（日）　市民会館　午前10時～午後4時
盆栽展　10月31日～11月2日　市民会館　午前9時～午後5時
日本舞踊大会　11月2日（日）　市民会館　午前10時～午後4時
将棋大会　11月9日（日）　市民会館　午前10時～午後5時
菊花展　11月1日～10日　市民広場　午前8時30分～午後5時
演劇発表会　11月16日（日）　市民会館　午前10時～午後4時
音楽祭　11月23日（日）　市民会館　午後1時30分～午後4時

▼とじて保存しましょう▲

編集：石岡市役所管理部庶務課文書広報係　印刷：高橋印刷株式会社

国勢調査

パパにママ、ボクも書いたね国勢調査

昭和55年10月1日（水）

みなさん、十月一日は国勢調査の日です。

国勢調査は国の最も基本的なかつ大規模な調査で、大正九年の第一回調査以来、五年ごとに実施され、今回ですでに十三回目を迎えました。

調査の対象となる全国の人口は約一億一、七〇〇万人、世帯数は約三、八〇〇万世帯というぼう大な数にのぼります。

市では、人口が四万八、〇〇〇人、世帯数は一万三、〇〇〇世帯を越す数が予想されます。

行政の基礎となり明るい暮らしと住みよい環境づくりに利用

国勢調査は、現在わが国が抱えているさまざまな問題を明確にし、最も効果的な対策を生みだしてゆくために不可欠な調査です。

国の政治や行政の貴重な資料となるとともに、県や市の地域社会に直結した行政に必要な資料を得るために行われるものです。

とくに今回の調査は、最近のわが国の人口および世帯の動向を解明するものとして、次の三点に、その結果が注目されています。

人口の急速な老齢化の進行

総人口に占める六十五歳以上人口の割合は、昭和二十五年には四・九%であったものが昭和五十年には七・九%に達し、欧米諸国と比べて、わが国は急速に老齢化へと向っています。今回の調査により、老齢人口数、その就業状態、家族構成などを明らかにすることで、老齢年金、老人医療などの福祉対策に必要な資料を得ることができます。

人口移動の変化

Uターン、Jターン現象とよばれる大都市から地方への人口移動の実態を明らかにし、その地域特有の問題、例えば住宅難、交通難、ゴミや汚水処理、あるいは公共施設、医療施設の充実などに対し、基礎的なデータを提供します。

世帯数の伸びの鈍化傾向

世帯数の変化は、住宅需要の動向や世帯を単位とする財貨・サービスの需要などに大きく影響します。

世帯数の伸びの鈍化が婚姻数の減少によるものか、親と同居する夫婦の増加によるものかといった分析を含め、今後の世帯数の伸びの変化を詳細に知る必要が生じています。

これらの問題を明確に把握するために、今回の調査では、合計二十二項目の調査事項となりました。

〔石岡市の人口ピラミッド〕

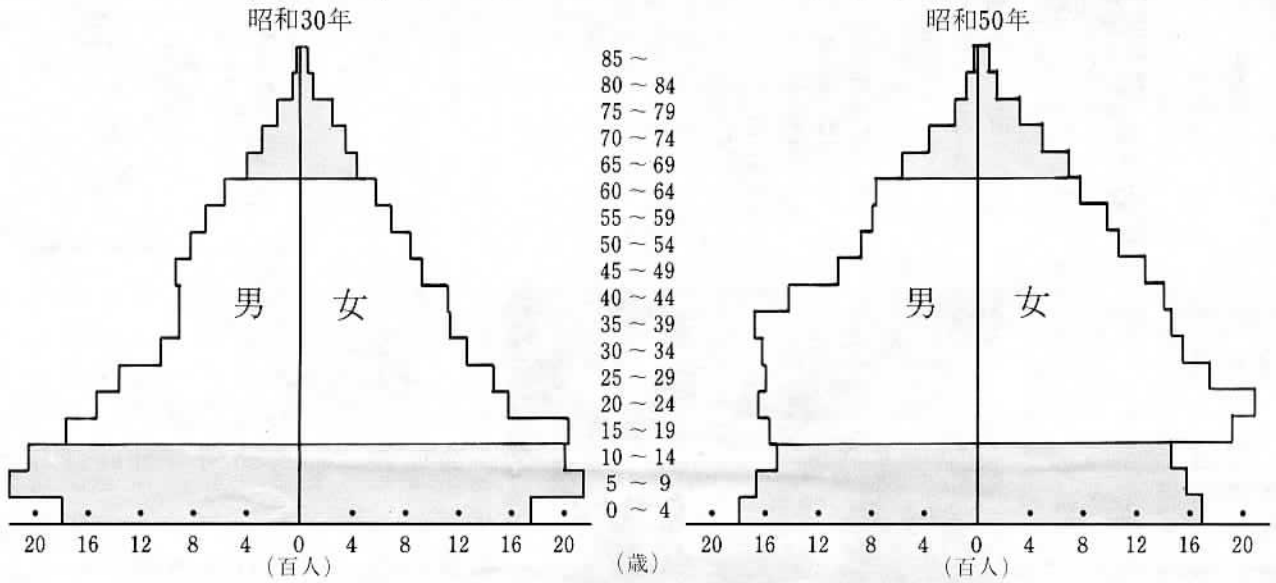

世界的な規模で実施

今回の国勢調査は、国連のすすめでアメリカ、イギリス、ソビエトを始め、世界人口の四分の一を占める中国も初めて参加する「一九八〇年世界人口・住宅センサス計画」の一環をなすものであり、国際的にも非常に重要な調査となります。

人口問題は、世界が抱える大きな問題のひとつになっているのです。

市の国勢調査標語決まる
〝みんなが協力みんなが調査〟

先に国勢調査標語を募集しましたが、たくさんの応募があり審査の結果、頭書の作品をお寄せいただいた池田芳夫さん（国府二丁目）が入選と決まりました。

標語のとおり、来る10月1日の国勢調査には、もれなく記入してくださるよう、ご協力をお願いします。

筆記用具は〝黒鉛筆〟で

国勢調査は、国内に住んでいるすべての人が対象です。九月二十四日から三十日までの間に、石岡市では二八二人の調査員が一般家庭はもちろん、寮やアパート、間借りをしている方々にも調査票および「調査票の記入の仕方」を配りに伺います。

旅行などで一時留守にしている方、三ヵ月以上にわたって長期滞在している方、生まれたばかりの赤ちゃん、住込みの家政婦さんや従業員の方も対象となるので、記入もれにならないようご注意ください。

集計は、コンピュータによって行われます。必ず黒鉛筆で、マークワクいっぱいに横線で太く濃く記入してください。また汚したり折ったり、丸めたり、あるいはごはんつぶなどが着かないよう、十分ご注意ください。

なお記入していただいた調査票は10月1日から5日までの間に、調査員が取り集めに伺いますので、そのときにお渡しください。

調査票に記入していただいた内容を、調査員や調査関係者が他にもらしたり、統計以外の目的に使用することは、法律により固く禁じられています。

個人や家庭の秘密はしっかりと守られますので、安心してありのままをご記入くださるようお願いします。

国勢調査予想人口懸賞募集
10月1日の茨城県の人口は？

昭和55年国勢調査にあたって、次の要領で予想人口を募集しております。みなさんふるってご応募ください。

問題 昭和55年国勢調査による本県の人口は何人ですか。（10月1日現在）

ヒント 昭和50年国勢調査人口二三四万二一九八人、昭和五十五年七月一日現在人口二五四万三七四一人。

応募資格 本県内に居住する方

締切り 昭和五十五年九月三十日（当日の消印あるものは有効）

応募方法 官製はがきに予想人口を算用数字で横書きし、住所氏名、年齢、職業を明記の上お送りください。

送り先 （〒三一〇）水戸市三の丸一丁目5番38号 茨城県統計課内 予想人口懸賞募集係

賞金 特賞三〇、〇〇〇円一名、一位一〇、〇〇〇円三名、二位五〇〇〇円四名、三位二、〇〇〇円十名。

入賞発表 茨城県発表の人口概数により入賞者を決定し、昭和五十五年十月末に「統計茨城」「いばらき統計だより」、新聞等に発表します。なお、入賞者には別途通知します。

石岡市の人口の推移

各年10月1日現在

年次	世帯数	人口 総数	人口 男	人口 女	1世帯当り人口	人口密度（1㎢につき）
昭和30年	6,982	35,688人	17,156人	18,532人	5.11人	563.7人
昭和35年	7,316	34,758	16,523	18,235	4.75	549.0
昭和40年	8,548	36,789	17,595	19,194	4.30	581.1
昭和45年	9,866	39,508	18,888	20,620	4.00	624.0
昭和50年	11,487	43,679	21,179	22,500	3.80	689.6
昭和51年	11,809	44,454	21,598	22,856	3.76	701.8
昭和52年	12,240	45,578	22,160	23,418	3.72	719.6
昭和53年	12,651	46,551	22,705	23,846	3.68	734.9
昭和54年	12,966	47,281	23,110	24,171	3.65	746.5
昭和55年	13,225	47,846	23,393	24,453	3.62	755.4

※昭和55年は8月1日現在による。（常住人口）

55年度住居表示実施区域
住みよい町づくりに地元説明会始まる

市では〝住みよい町づくり〟の一環として市街地を対象に住居表示整備事業を進めております。

昭和五十二年四月からスタートしました住居表示は、複雑でわかりにくい大字名、地番による住所の表示を建物に番号を付し、誰れにもわかりやすく、探しやすい新しい住居表示へと整備事業が進められ、現在まで五七九・四ヘクタール、約五、三七〇戸を年次計画に基づいて行って来ております。

本年は、別図地域（国道六号線と鹿島鉄道で囲まれた区域）について、来年七月実施を目標に新しい住居表示に整備することになりました。

この住居表示というものは、誰にも、わかる道路（公道）とか、鉄道、水路などを境界にいくつかの町区域をつくり、さらにその町区域を道路（公道）などによって街区をつくり、順序よく番号をつけてゆきます。

これまでのように大字名、地番によって住所を表わすのではなく、各建物に番号をつけ、「新町名」「街区符号」「住居番号」によって表示する方法です。

今回の住居表示整備事業に伴って審議会で話し合いを進めており、関係地区町内会にいても説明会を始めております。

この住居表示は、私達の日常生活に深い結びつきのある事業ですので、皆様のご理解とご協力をお願いいたします。

なお、住居表示についてのお問い合せは、市役所住居表示係へ。

電話　㈢一一一一内線二八二

昭和55年度住居表示整備事業の概要

面　積	約戸数	該当地区（通称町名）
219.6ha	1,795	新池台、外野町、自由ヶ丘小川道、小川道市営住宅、田中台、八軒向、六軒西、六軒東分譲、元彦町、東大橋団地、第２東大橋団地、雇用団地の全部、山王台、兵崎、東町、大谷津、あづま台、八軒、六軒東の一部

昭和55年度住居表示整備区域

まちのできごと

▼全国交通安全キャラバン隊来石！

全国交通安全母の会によるキャラバン隊が、さる８月29日来石しました。市庁舎前でメッセージを伝達された市長は、交通安全の決意表明を手渡しました。その後駅前にて、母の会々員など、４０人が参加し、街頭キャンペーンを行いました。

▲防災訓練・パレード実施……
少年消防クラブも参加

防災の日の９月１日、市内３ヵ所の学校を地震により出火延焼中との想定で、火災防ぎょ訓練を署員・消防団員（100人）の参加で行いました。その後、市民への防災意識の高揚を図るため、少年消防クラブ（60人）も参加、市内をパレードしました。

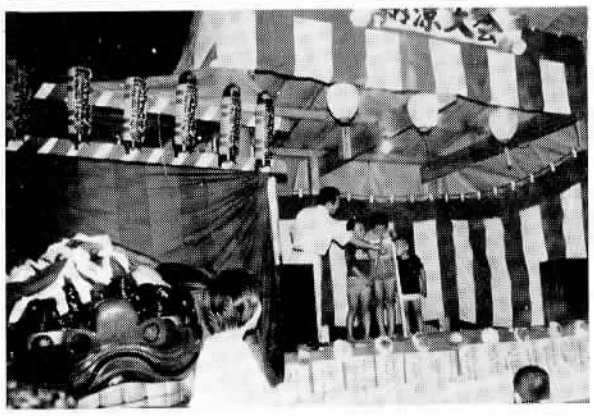

▲町内の親睦に……納涼大会開く

さる８月16日、若松三丁目（旧若松町16部４班）で納涼大会が行われました。役員代表の根本徹さんは、〝町内親睦と町内をこれまで築きあげてくれた祖先の霊を慰めるために行っている〟と話してくれました。

10年前は畑だったこの地区も現在は50戸（197人）５班で構成、今回で３回目の大会は１段と盛り上がり、町内全員参加をモットーに楽しい一夜を過ごし、隣り近所の親睦をはかっておられました。

▲少年野球大会開く……
さきほど、ライオンズクラブ・教育委員会主催で、17チームが参加、府中小学区のレットイーグルスAが優勝しました。

市史編さんだより (32)
風間阿弥陀像

専門副委員長　桜井俊郎

府中二丁目六番二二号（旧土橋町）の風間秀元氏宅の裏庭に世にも奇妙なる阿弥陀像がある。石像と云われるが、実際は砂で固めたものと伝えられる。製作年代は約七百年前と云われ、世にこれを風間阿弥陀と称している。

風間家では、代々家宝のように大切にして、現在はブロックの土台の上にトタン屋根の建物をたて、その中に安置してある。

今日でも、毎月欠さず参拝に来る老人があり、千葉・東京方面の大学生の見学者も多い。

その由来するところは、風間家の古文書によると、康正元年（一四五五）上杉持朝・足利成氏と小手指城に戦う。持朝敗走して小栗城に入る。成氏これを攻め城ついに陥る。持朝下野に逃る。城主小栗助重領地を失う。助重の家臣風間次郎正定・弟八郎正国・家宝の阿弥陀像を持って常陸府中の別所（石岡市ではあるが恋瀬川の対岸）に逃れて大橡氏に救われる。別所には、大橡氏の家臣石崎氏・宮本氏・松延氏・大塚氏・市川氏等と共に住すると託されている。

天正十八年十二月常陸大橡浄幹は、佐竹氏のため亡ぼされ、石崎氏・宮本氏は常陸総社宮辺に、松延氏は志士庫村に、大塚氏は根本村に、市川氏は高倉村に、風間氏は府中土橋町に逃れ移住す。風間氏は、小栗城より持参した阿弥陀像を、その屋敷内に安置して今日に至る。

元明四年辰八日、漢方医山口仙栄政直の輯録による常府総覧記には、

「梅窓院（明王山景勝寺）向いの民家裏に、風間阿弥陀という高さ五尺ばかりの石にて怪しき形が立てり、仏形にあらず、堂もなき濡仏なり、廊（おでき）を患う者焼餅を捧げて願をかくる也」と

風間氏の談によると、佐竹氏の難を免かれるため、本尊は地下に埋没させ地上に砂と粘土で固めたような石質不明の像を作製したものと思われる。又最近巨額の金を出し発堀を希望する者が現われたと話された。

風間正定兄弟は、武蔵国丸山城に生れたと伝えられている。（現在の東京都中野区丸山）

風間家に書かれている系図によると、初代正定（一五七五）二代正国（一六〇〇）三代正光（一六二四）四代五代不明（一六五〇―一六七四）六代次郎左エ門（一七〇〇）七代道郎左エ門（一七五〇）八代五郎左エ門（一七七四）九代安兵衛（養子一八〇〇）十代弥三郎（一八二四）十一代佐助（一八五〇）十二代重五郎（一八七四）十三代久太郎（一九〇〇）十四代藤次郎（一九二四）十五代好次郎（一九五〇）十六代秀元（一九八〇）としるされている。

この風間阿弥陀は、市指定文化財に指定された。

歌会始のお題及び詠進歌の詠進要領

来年の歌会始のお題は「音」です。おとのほかにおん、ね、響きなどと詠んでも差し支えありません。▼詠進要領、①自作の歌で一人一首、未発表のものに限ります。②用紙は、半紙（習字用の半紙〈白紙〉が適当）とし、毛筆で白書。病気や身体障害などのため自書できない場合は代筆しても差し支えありません。その際は理由を別紙に書き添えること。なお、盲人の方は点字で詠進されても結構です。③書式は、半紙二つ折りにし、開いて右半面にお題と歌、左半面に郵便番号、住所、氏名（本名、ふりがなつき）、生年月日、職業（具体的に）を書いてください。▼詠進期間・送り先、十月十一日までに、宮内庁（〒一〇〇、東京都千代田区千代田一番一号）へ。封筒「詠進歌」と書き添えてください。

疑問があれば、直接宮内庁式部職あてに郵便番号、住所、氏名を明記、返信用切手をはった封筒を添え九月末までに問合せを。

市長室アラカルト
山本吉蔵

木枯しの吹く昨年十二月、私が市長に就任致しました当時、庁舎前の欅も寒々と立っていたのに、今の市長室は真緑の森の間に、白い家や赤い屋根が見える、大変うららかな長閑な景観に囲まれています。

私のテーブルの上には、綺麗な花が置いてあり、殺風景な私の心をなごませてくれています。

私は、夏の季節が好きですし周囲の人達の温かい気遣いに感謝しながら、窓の外をながめたりしています。

雨の日も風の吹く日も寒い日も暑い日も、このガラス張りの市長室の中に居って、石岡の歴史の数ページを、私が描くのだ、如何に描きだそうかと悩み、そして思案し、デッサンを始めたところです。

朝九時登庁し、決裁文書に目を通し、十時からの会合に出席して挨拶をし、一時からの会合そして来客、また会合。これが私の通常の日課です。非常に今までの生活とは違う日々ですがいたって健康で張切って職責に邁進しています。

東京から八十キロに位置し、霞ヶ浦を前に、筑波山を後に控え、科学博を開催する筑波研究学園都市に接している石岡。常磐高速道が通り、市内に環状道路が完成し、下水道が完備されます。水は日本一いや世界一清純な水が湧いています。

企業は進出してくるし大学は誘致され、農産物は東京へ供給され、商店は繁栄するでしょう。石岡に集って来る人は益々増え、十万都市が出来あがることは数年のうちでしょう。

市民のみなさん！

四万八千三百五十七人の市民のみなさんの英知と心を結集して、住みよい故郷石岡の輝かしい歴史を作りましょう。

くらしのガイド

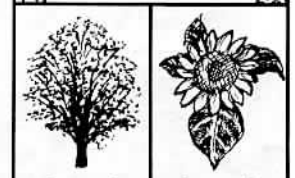

市の木 けやき　市の花 ひまわり

市役所 (3)1111
市民会館 (2)5187
商工会議所 (2)4181
メディカルセンター (4)1385

メディカルセンターだより

▼3ヵ月児健診
○10月1日（水）
○午後1時30分～2時30分
○対象児　昭和55年6月出生児

▼1歳6ヵ月児健診
○10月22日（水）
○午後12時30分～1時
○対象児　昭和54年4月出生児

▼3歳児健診
○10月15日（水）
○午後12時30分～1時
○対象児　昭和52年9月出生児

▼妊婦教室
○10月6日、13日、20日、27日
○午後1時～4時

▼モシモシ赤ちゃん相談
○10月6日、13日、20日、27日
○午前9時～午後4時
センターへ (四) 一三八六

▼老人健康相談
○10月9日（木）老人憩いの家
○午前10時～午後3時

▼リハビリテーション
○10月3日、17日
○午前9時30分～12時

▼三種混合予防接種
日程は次のとおりです。

月　日（3回目）	接種会場	時間
10月13日(月)	関川公民館 三村公民館	午後1時～2時30分
10月14日(火)	高浜公民館	
10月16日(木)	東地区会館	
10月17日(金)	市民会館	

▼婦人科ガン検診
○10月2日、3日、6日、8日、9日
○午後1時～2時30分

相談

▼市民相談――苦情相談
○毎週月曜～土曜（土曜正午迄）
○市役所市民相談室（秘書課）

▼市長相談
○10月7日　市役所市長公室
○午後1時～3時

▼困りごと相談
○10月3日、17日　市民会館
○午前10時～午後3時

▼交通事故相談
○10月17日　市民会館
○午前10時～午後4時

▼消費生活相談
○10月17日　市役所会議室
○午前10時～午後3時

▼国民年金・厚生年金相談
○10月3日　商工会議所
○午前10時～午後2時30分

▼義肢車いす装具等巡回修理
○10月15日
○午前9時30分～午後12時30分
○土浦社会福祉センター

屋外広告物に関する講習会を開きます

屋外広告物業を営もうとする方は、知事に届け出ることになっておりますが、その際営業所ごとに屋外広告物に関する講習会を修了した者等をおくことが必要になっております。

そこで、本年度は次のとおり講習会を開催いたします。

◆期日　十一月十三日～十四日
◆場所　水戸市梅香一―六―八　ときわ荘　小ホール
◆受講手数料　二、〇〇〇円
◆申込期間　十月六日～十八日　午前九時～午後五時（土正午）
◆申込場所
最寄りの茨城県各土木事務所詳細については、県土木部都市計画課（都市行政担当）、電話〇二九二(21)八一一一内線七七五または各土木事務所におたずねください。講習会に関する案内書を用意してあります。
土浦土木事務所　電話〇二九八(22)四三四〇内線三七

納期

9月
- 国民健康保険税
- 国民年金

10月
- 市県民税
- 国民健康保険税

下水道受益者負担金納期
第二期
10月20日～31日

期待される新しいエネルギー開発 ⑨

太陽電池

夜間の照明も太陽エネルギーで

二十年後――つまり西暦二〇〇〇年を目標に、石油に代わるクリーンなエネルギーを開発しようと進められている「サンシャイン計画」。そのいわば〝目玉〟が、太陽エネルギーの研究開発です。

なにしろ、太陽が地球へ送ってくる太陽光エネルギーを、仮にそっくり全部活用するとすれば、百万キロワット級の発電所約一億七千万か所分にも相当するというのですから、この大自然の恵みを活用しない手はありません。

活用方法としては、太陽光発電、太陽熱発電、冷暖房給湯システムなどがあります。冷暖房については現に実用化されつつありますが、太陽光発電・熱発電は、より高効率的により安くということから、さまざまな努力が続けられているわけです。

太陽光発電のもととなるシリコン太陽電池は、太陽のエネルギーを電気エネルギーに変える装置ですが、これまでは値段の高いのが欠点でした。シリコン太陽電池一ワット分が約一万円といわれるほどで、百ワットの電球一個分ですと百万円にもなるのです。

地上へ降り注ぐ太陽のエネルギーは、一平方メートル当たり約一キロワットで、シリコン太陽電池の効率は一〇％ほど――太陽エネルギーの十分の一しかキャッチできません。

つまり、一平方メートル四方に太陽電池を張り並べて、やっと百ワットの電気が得られます。

このように、太陽エネルギーを電気に変えるには、たくさんのシリコン電池が必要で、それだけに、コストの問題は実用化のカギといえます。

さて、熱も音もガスも出さない、理想的なクリーンエネルギーですが、泣きどころは〝お天気次第〟という点。雨やくもりでは役立たないので、いっそ太陽電池を人工衛星で雲の上へ打ち上げて「宇宙発電所」を作る研究が米国で進められています。

文芸いしおか

▼俳句の部

貝　地　小池つと夢
着く舟の他人ばかりの秋螢
泉　石上　秋羅
不器用に翔んで威を張るかぶと虫
国府四　太田　尚武
夏草に埋る明治の指導標
山王台　小林　まさ
訃報受けし夜はまなじりに螢魂
府中二　竜　はつ
洗いたる硯「の」の字に墨流る
総社一　吉久保壬子
白絣着てめっきりと兄らしく
八軒向　綿引さかえ
近道を考えている極暑かな
茶屋場　小島　こう
原っぱに風があつまる青芒
大谷津　海老沢ふみ
ささやかなしあわせ育つきうりもみ

▼俚謡の部　題「墓参」

原田　暁耕
妻のお墓に花束供え男涙の一雫
関　溪月
泣いてくれるなカナカナ蟬よ
拝む墓標に日が沈む
手賀　夜蝶
嫁と呼ばれて供える香華
ここが私も眠る墓所
松本　富江
小さい捨て犬拾って帰る
愛児亡くした墓参り
題「出口」
横田　柊花
地下の火災に出口を探し
右往左往の生地獄
篠原　東陽
今日も人気の取組すんで
出口押出すはね太鼓
岡崎　笛声
狭い列車の出口を降りや
空も心も澄む故郷

緊急診療所あんない（緊急を要する患者さんのみの診療です。）

休日緊急診療当番医日程

（受付時間午前9時～午後3時30分
但し、歯科診療は午前9時～午前11時30分）

【9　月】

月　日	診療科目	医療機関	所在地	電　話
28日(日)	外科 産婦人科 内科(小児科を含む)歯科	青木医院 飯田医院 メディカルセンター	国府三 国府二 杉並西	(3) 0221 (2) 2268 (4)1385・1386

【10　月】

5日(日)	外科 産婦人科 内科(小児科を含む)歯科	根崎病院 川並病院 メディカルセンター	国府四 府中二 杉並西	(3) 6611 (2) 3301 (4)1385・1386
10日(金)	外科 産婦人科 内科(小児科を含む)歯科	田中病院 松葉病院 メディカルセンター	鹿ノ子一 府中二 杉並西	(3) 2288 (3) 2157 (4)1385・1386
12日(日)	外科 産婦人科 内科(小児科を含む)歯科	府中病院 飯田医院 メディカルセンター	府中五 国府二 杉並西	(2) 2146 (2) 2268 (4)1385・1386
19日(日)	外科 産婦人科 内科(小児科を含む)歯科	山王台病院 松葉病院 メディカルセンター	小川道二 府中二 杉並西	(6) 3130 (3) 2157 (4)1385・1386
26日(日)	外科 産婦人科 内科(小児科を含む)歯科	斉藤病院 川並病院 メディカルセンター	東大橋 府中二 杉並西	(6) 2131 (2) 3301 (4)1385・1386

夜間緊急診療日程

（受付時間午後7時～午後10時30分）

●休祭日とその前日のみの診療です。

月　日	診療科目	診療場所
9月27日、28日 10月4日、5日、9日、10日、11日、12日、18日、19日、25日、26日	内科（小児科を含む）	メディカルセンター 杉並西12927―3 電話(4)1385

善意銀行

七月末現在、次の方々より善意銀行へ預託がありました。誠にありがとうございます。

法の日週間（10月1日～7日）
〝法まもる心が築くよい社会〟
法律（登記・供託・訴訟等）無料相談
●10月1日（水）午前10時～午後3時
●市民会館

9月28日(日)まで……
小林巣居人遺作展開く

初期～晩年の代表作等70点を公開

会　場：県立美術博物館
開館時間：午前9時30分～午後4時30分
入場料：一般300円　高・大学生200円　小・中学生100円

おくやみ　7月届出

藤井　修一　27　出し山
本田　照　72　出し山
島田　利徳　63　正上内
矢島　ハツイ　71　府中五
上田　新八　77　府中四
小野　晃　80　府中三
荒野　武三郎　72　中津川
青木　ひさ江　57　若松二
浜　とく　65　若松一
桜井　ふち　78　国府三
倉持　弘　54　鹿の子一
本田　くら　83　三村
森　良一　28　三村
河原　雪男　59　荒金
松本　けい　55　六軒西
額狩　重雄　54　半の木

二、三百　石岡一高一年H組
一〇、〇〇〇円　匿　名
五、〇〇〇円　S・P生
三五、八〇〇円「嵐の中の男たち」実行委員会
三、〇〇〇円　J・B生
三、〇〇〇円　広瀬寛次郎　府中一
二、二〇〇円　平　透　若松一
一〇、〇〇〇円　匿　名
二、〇〇〇円　田安　久夫　府中五
一五、〇〇〇円　カスミストアー
三六〇円　匿　名
一、三〇〇円　森田　紀子　府中一
八〇〇円　匿　名
三〇〇、〇〇〇円　今泉　英二　府中三
五、〇〇〇円　長島　信子　ばらき台
一、〇〇〇円　桜井　克敏　東大橋
一〇、〇〇〇円　匿　名
二、三〇〇円　清水ミチ子　鹿の子一
一、〇〇〇円　五十嵐政子　鹿の子二