

世帯数	13,982世帯	13世帯増
人口		
男	24,287人	6人減
女	24,870人	14人増
計	49,157人	8人増

のいしおか

発行：茨城県石岡市役所 〒315 石岡市大字石岡3165番地の2
昭和58年 8月15日発行 (毎月1回15日発行)

—341—

- ごとに誇りをもち、栄えるまちをつくります。
1. 自然を守り、住みよいまちをつくります。
 1. からだをきたえ、明るいまちをつくります。
 1. 教養をたかめ、文化のまちをつくります。
 1. 助けあい、楽しいまちをつくります。

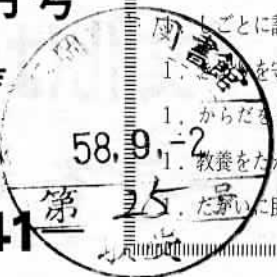

▲1歳6ヶ月児健診—虫歯やしつけなどについても診てもらえます。

みんなで広げよう 健康のまちづくり

—メディカルセンターの活用と市民の健康づくり—

メディカルセンター

を活用しよう

日本の総人口は、約一億一千八百万人(昭和五十六年)。

医学の進歩とともに日本人の平均寿命も延び続け、昭和五十六年現在で出生児百人中、男三十九人・女五十八人が八十歳まで生きる時代になりました。「人生八十年」が現実になってきた訳です。

そのような社会状況の中、青年期・壮年期から自分の健康に関心をもち、予防・体力づくりなどにより老後に備えることが重要になっていきます。

健康をどう守るか——この人間の根源的な命題に対し、市の医療対策はどのように対応しているのか、そして市民の健康な生活には何が必要なのか。今回は、これらの健康づくりについてスポットを当ててみました。

昭和五十六年にオープンしたメディカルセンター(杉並西)は、休日・夜間の緊急診療の他、予防接種や健康相談などの疾病予防・リハビリテーション・健康づくり対策にも力を注いでいます。

これらの事業については、毎月市報の「メディカルセンターだより」でお知らせしています。ここでは、それの中から市民のための健康サービスとその活用について紹介します。

●健康相談——担当の保健婦や

昭和三十二年にオープンした各分野の専門家が、月九回個人の健康上の悩みや不安に答えてくれます。

九回の相談のうち五回は、市役所・消防署愛郷橋出張所・老人いこいの家・東地区公民館・府中地区公民館の各地区へ出張して行っています。

この相談所では血圧の測定も行っていきます。

身体に異常のない健康な方でも、自分の健康管理のため気軽に会場へ来て、定期的に血圧測定することを勧めます。

●健康教室——成人病予防や健康生活のコツを学ぶための講座で、四十歳以上の方を対象に月一回を目安に行います。教室開催については、その都度市報などでお知らせします。

●健康診査——健康のチェックと病気の早期発見のために、それぞれ年一回ずつ実施しています。

診査内容は、



高血圧・心臓病などの主に循環器に関する病気が中心となつていきます。

診査のデータは健康づくりのための重要な資料でもあります。機会があれば必ず受診するようにすることが大切です。

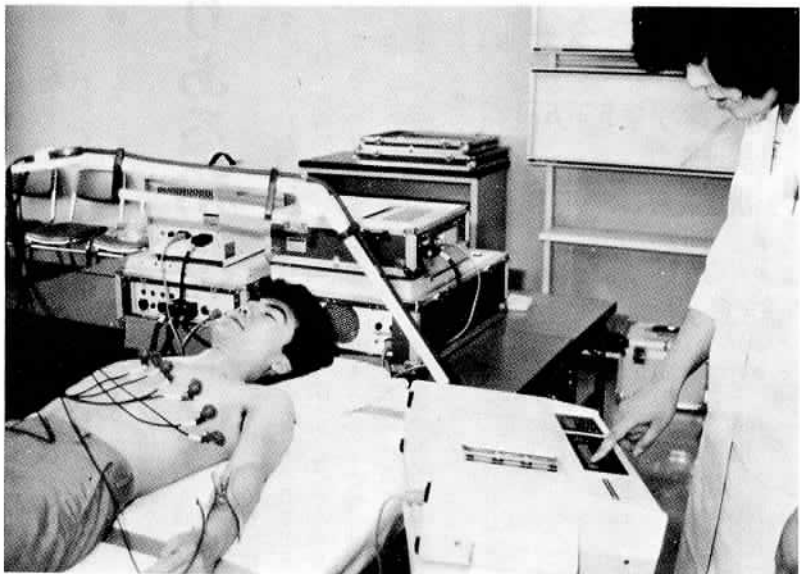

▲臨床検査センターの心電図測定器。集団健診の大きな戦力です。

明日への健康づくり

市民の健康を守る臨床検査センター

市民の健康づくりには、今後メディカルセンター内にある臨床検査センターが大きな役割を果たすこととなります。

市内病院の検査だけでなく管内の学校健診、健康診査などの検査は、ほとんどがここで実施されています。

さらに、来年から新たに実施される循環器健診の検査もここで行われます。

全自動の生化学・血液・細菌・分析機器、コンピューター内蔵の心電図検査器、呼吸機能検査器など、二十一世紀に向かう医療システムとして十分な機能が

働きを回復させる機能訓練を行つていきます。対象は主に脳卒中の後遺症のある方で、医師が訓練効果を期待できると認められた者について実施しています。希望する方はメディカルセンターへ問い合わせてください。

●訪問指導——家庭で「寝たきり」または「寝たきりに近い」状態の方とその家族に機能訓練や看護の方法を指導しています。寝たきりの方は月一回、寝たきりに近い方は二カ月に一回の訪問指導があります。

●健康手帳——健康相談・教室・診査・リハビリテーション・訪問指導など、市民の健康づくりに関する情報を一冊にまとめて提供しています。

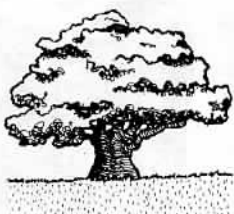

医療が高度化している現在、健康づくりに最も必要なものは保健に対する一人一人の深い認識です。

「自分の健康は自分で守る」この鉄則を忘れずに、この夏を乗り切って行きたいものです。



医師会長の健康アドバイス

●石岡市医師会長・松葉弘(談) 市民の健康づくりという事で

すが、何年かのうちには市民の健康データはコンピューターに記録されるようになるでしょうから、これからはメディカルセンターの利用度が高くなって来ると思っています。

市の健康教育なども、これからは家族ぐるみや集落ぐるみの夜間教室などを開いて、自発的な健康管理を呼びかける必要があります。

「たとえば、家庭の中で主人一人だけが健康に気を付けたとしても、食事や睡眠の点で家族に影響されますし、やはり家族ぐるみ、あるいは集落ぐるみの健康づくりが大事だと思えます。」

それと、医師会でも協力して行っているいくつかの保健予防事業ですが、これらについても市民の深い認識と対応が必要で

現在、予防から治療へのシステムは、循環器系へ主力が注がれています。メディカルセンターの構想も同様で、予防医学から治療医学・リハビリテーションへの一環したものの母体となっています。

健康をどう守るかという事の最大のポイントは、やはり市民一人一人の健康と疾病に対する理解と認識です。市の健康サービスを積極的に活用し、地域医療を充実させる——そのことに尽きると思っています。

岩手県沢内村がその良い例です。

沢内村の保健活動

医師会長の談話の最後に出た岩手の沢内村の例とは、貧困と病に苦しむ山村の村ぐるみの保健活動の事です。

一年の半分は雪に閉ざされ、交通は杜絶、医者も診療所もない貧しい沢内村。一度病人が出れば、二十キロ以上離れた隣町まで箱ソリで病人を運ぶ。生まれた赤ちゃんは、出生百名に

して7、八名が死んでいく。それが村ぐるみで保健活動に立ち上がり、病院をつくり、保健婦をふやし、村人の中から保健連絡員が生まれ、保健教室が開かれ、健康は自らを守るという意識が大きく浸透しました。

活動が始まって五年目には、乳児死亡率ゼロを記録し、驚異的な効果が現れました。

沢内村の村挙げての保健活動は、全国的にも注目され、やがては積極的な村造りに発展していったのです。

スパゲッティ文化は学校給食から？

* 食生活を考える *



▲北小の四年生のクラス。明るく楽しい給食の時間です。

学校給食がもつ社会的影響

給食の嗜好きだった料理は、大人になつてからも好きだと、

給食センターは、配達時の交通量を考え、ここ正上内に建てられました。一万二千食可能な設備が整い現在、八千八百人の給食を作っています。と言つても、牛乳、パン、ごはん、めん類等は、業者委託です。ごはんは一万二千食可能な、米飯センターが千代田村にあるそうです。センターの中には、ピカピカに光った風呂釜のような、大きな釜がずらりと並び、これでスー

取材

レポート

市民

記者の日

市民記者 鈴木良一

側には……

学校給食に興味を持ったのは給食の残パンを、もろうことがあり、その多さと、給食で残したパンは持ち帰れず、焼却炉行

きになると知ったことからです。学校給食は、終戦直後の昭和二十一年に、弁当を持ってこられない子供達のため、始められたものです。

調査結果が出ています。そう言えは私も十年前にもなりますが給食に出たソフト麺が食べたくて近所の店を探したことを覚えて

ふるさとの味をいかした給食を

給食センター見学 一釜千人分!!

ときには、ごはん、牛乳、みそ汁の献立になることもあり給食の経験がある人は、日本の人口の約半分は居ると言われています。

プ・煮物・いため物等を作るそうです。またコンベヤー式の焼物機・揚物機と野菜の皮をむいたり、角切り、細長く切るのも機械で出来ます。いやはや、おどろく物ばかりです。

調理開始は、午前八時十五分。勝負は二時間十五分。十時半には、第一便が学校に向かわなければなりません。時間に追われる仕事です。作業は、四班に分かれ、三班は調理で、一班は翌日の献立の下処理をやりま

係長「あの作業がものすごく熱くて大変なのです。何千人分の調理ですから、持ち運びも重労働ですよ」

残飯と

冷凍食品

気になつて残飯のことを所長さんに聞きました。「残飯は、近くの養豚農家の方が持って行きます。量は、小学校で五、六パーセント、中学校は多く十パーセント位です。残したパンを家に持ち帰るといっ食べるかわからなく、それが原



▲プレートに盛られたロースト・チキン、7～8分で焼き上げます。

北小のゆとりある給食

石岡の学校給食のモデル校となつている北小学校の給食の様子を見学に行きました。

四年生のクラスをのぞくと、机の上には、毎日持つて来る、おはしのケースが置かれ、なごやかに給食が始まりました。児童たちを前にして、なぜか緊張してしまい、しどろもどろに質問しようとする私に、歳はいくつだとか、身長は何センチ、メガネを取つてみて、とか聞かれて、完全に子供たちに手玉に取られてしまいました。児童たちは、肉類、麺類、デザート等が好物で、嫌いなものは、あまり

給食センター
昭和49年9月オープン
建設費：2億5千万円
調理能力 12000食
調理実数 (58年度) 8100食

- 小学校・9校5387人
- 中学校・3校2650人

給食費 (1ヶ月分)

- 小学校3100円
- 中学校3400円

※これらはすべて材料費です。おぼろげに光熱水費は材料費に入っています。

一週間の主食

- パン-3回 (コッペパン、食パン、チーズパン)
- ごはん-2回
- 麺-冬期のみ週1回

また、日本で生産される冷凍食品の約十五パーセントが、学校給食で消費されているそうです。ハンバーグ、シウマイ、フライ、デザート、また野菜の

「金額的には約3割が冷凍食品です。今の冷凍技術は進歩していますから、生物より安心して使える物もあります」といわれましたが、何とも味けないものに見えてしまいます。

学校の給食は誰のためにあるのか。ただ食べ物を腹に詰めこむだけの給食でも、親が弁当を作らずに済むものでも、合理的に作ることもありません。学校が、国がやることだから、栄養士さんが居るから——と言っているだけではなく、一人一人が学校給食を考える時に来ているのではないのでしょうか。

困る食中毒にでもなると、学校給食の責任になるので、回収しています」

短時間に大量調理しなければならぬ宿命でしょうか。問題の奥の深さを感じています。昭和五十二年から、給食にはごはんが出され始めました。米が余っているからと、六割の補助が出されています。同じカロリーならば、値段の安い物を使うという学校給食のあり方に疑問がわいてきます。

私の個人的意見を加えさせていただきます。今、学校給食のかかえている問題の奥の深さを感じています。昭和五十二年から、給食にはごはんが出され始めました。米が余っているからと、六割の補助が出されています。同じカロリーならば、値段の安い物を使うという学校給食のあり方に疑問がわいてきます。

学校給食は

誰のため

給食を残す児童たちが以前より減つたそうです。先生方の指導の大きさを知らされる思いでした。神水校長先生のお話では、「ゆとりある給食にするため、給食の時間を、五分延長し、五十分になりました。センターへの要望としては、もっと季節、地域に合った給食、穀類等をふやしてもらいたいですね」このことは最近の新聞に載っていました。「郷土食を学校給食に」と全国栄養士協議会が、献立を作ったそうです。

児童福祉巡回相談

子供の養育の適正化・子供との人間関係の健全化など、児童福祉の向上を図るため、児童養育に関する巡回相談を開設しました。

子供についてのどんな悩みも心配事でも結構です。お気軽においでください。

○9月21日(水) 午前10時～午後3時
○府中地区公民館
○相談は、児童福祉司・心理判定員・家庭児童相談員などのスタッフが担当します。

石岡郵便局のお祭り出張所

石岡郵便局では、石岡のおまつりにちなんで九月十四日から十六日の三日間、石岡駅前において臨時出張所を開設します。出張所では、昭和五十七年以前発行の特殊切手の発売と台紙に記念スタンプの押印をします。



石岡郵便局では、石岡のおまつりにちなんで九月十四日から十六日の三日間、石岡駅前において臨時出張所を開設します。出張所では、昭和五十七年以前発行の特殊切手の発売と台紙に記念スタンプの押印をします。

消費生活相談で こんな苦情がありました



- 不良品(5件)
 - 1 ホーロー製の瀬戸鍋を直接火にかけて煮物をする所が割れた。加えて取扱説明書がなかった。
 - 2 サインペンをノートに1ページ記入しただけで、インクが出なくなった。
 - 3 すり胡麻を買って、その日に開封したら小さな虫が数匹いた。
 - 4 福島名産梨を土産にもらったが、いたんで食べて食べられない。
 - 5 プロセス・チーズを買ったらカビていた。
- 無店舗商法(4件)
 - 1 腕時計・呉服物を路上でつくく売りつけられ、やっつとで断った。
 - 2 圧力鍋の販売パーティーを開きたいので、場所と人集めの世話をしたいと電話があった。
 - 3 印刷購入の契約をしたが、

まちのできごと

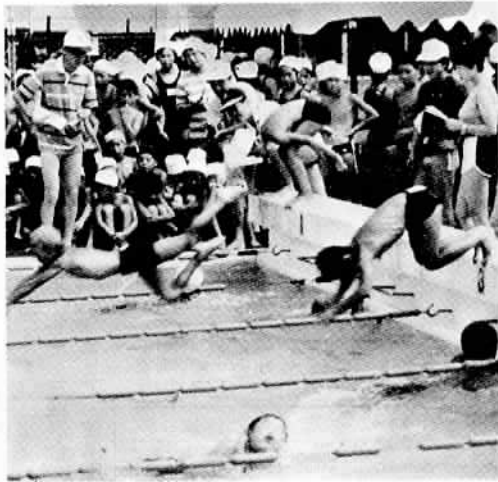

記録に挑戦！小学校水泳大会

7月30日に行われた第10回水泳大会、多くの大会新記録が生まれました。●5年の部：〔25m平〕小松崎修(高浜) 平塚智美(三村)〔25m背〕高原大樹(南小) 矢口友子(石岡)〔25m自由〕大和田久美子(石岡) ●6年の部：〔100mリレー〕石小女子チーム〔100mドレー〕石小男子チーム、高浜小女子チーム。以上が新記録。



▲帰ってきたぞ。ホタル(高浜)

年々、美しさを取り戻しつつある霞ヶ浦。今年は、その流域河川の周辺でホタルが数多く飛び交いました。帰ってきたぞ、ホタル。幻想的な眺めです。



▲たのしい野営=波付台のキャンプ村

今年で24回を迎える子ども会の幹部講習会。7月30日から8月4日まで、約200人の参加者がありました。



▲ゲートボールで夏バテ防止。

8月1日、鹿ノ子健康広場の開設を記念して高令者ゲートボール大会が開催されました。1位ひまわり、2位若松第一クラブ、3位三友会でした。

国保と交通事故

高価すぎるので解約をしたい。内容証明郵便の書き方を教えてほしい。磁気マットを移動販売業者と購入契約したが、高価なので市民活動課へ御連絡ください。●その他(1件) 3-11111(内線221)

●交通事故によるケガも、国保で治療が受けられます。交通事故やケガなど損害賠償責任のある加害者がいる事故を第三者行為といいますが、これらの場合でも国保でお医者さんにかかることが出来ます。第三者行為によるケガの場合、医療費は加害者が支払うのが原則になっています。したがって国保で治療を受けた場合、医療費の七割分については、国保が一時的に支払い、あとで加害者から返してもらうことになります。

●国保に届け出を 交通事故で、国保を使い治療を受ける場合には、すぐに警察に届け同時に国保の窓口にも届け出をしなければなりません。(第三者行為による傷病届) ●示談を結ぶ前に届け出を

ぼくらの話題

関川小の巻

「うわっ!! こんなでっかいジャガイモがとれたぞ」本校二三五名の「よい子」たちが、ゆとりの時間を活用して、全校一斉にジャガイモ掘りを行いました。一株一株を両手で掘りおこしていく児童達の顔は、喜びと期待でいっぱいでした。

一年生は初めての作業、六年生の協力を得て、どんどん掘りおこしました。一株に十個もなっており、こられた、ビックリ、全部で約三百kgもとれました。一人で二kg(約七個)をふくろに入れ、お家へ持ちかえりました。

本校では、自然を愛し、豊かな自然の中で草花、植物、動物を飼育栽培することにより、働く喜び、協力することの尊さを教育の場に生かしながら勤労教育を展開し「一人づくり」に精進している昨今である。石岡市立関川小学校 記



▲採れたジャガイモは一人2キロずつ持ち帰る。

「電話お願い手帳」に愛の手を

石岡電報電話局では、耳や言葉の不自由な方が緊急連絡をしたいときのために「電話お願い手帳」を贈呈しています。このオレンジ色の手帳を見かけたら、耳や言葉の不自由な方の電話依頼のメモを見て、心よく電話をかけてあげてください。オレンジ色の手帳を見たら、暖かい愛の手をお願いします。



手帳の利用希望者は、福祉事務所援護係(内線249)まで。

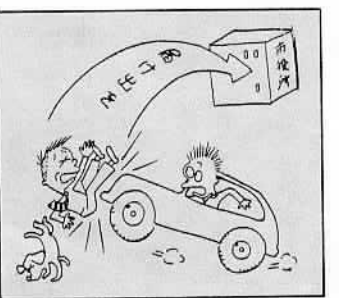

市長室
アラカルト
山本 吉蔵

梅雨も明け、本格的な暑さが来ましたが、本年も夏の交通安全運動をより一層市民の皆様と一緒に推進しなければなりません。

石岡警察署管内では、五十八年六月末日現在で事故発生件数は三〇四件、死亡者六名、負傷者三三三名となつてしまいました。

前年に比べ発生件数が増えてくる現状から憂慮に堪えません。市内各学校のPTA交通安全母の会の皆様、女性ドライバーの方々の御支援を頂いて石岡地区交通安全協会も、石岡市も、全力をあげて警察署と協力し、事故を未然に防ぎたいと思います。

例えば市内の道路工事、上下水道工事の際の交通に支障を及ぼさぬよう、あるいは道路に看板や商品類を置いたり、駐車違反は勿論、停車の場合も他車の迷惑になるような行為等は厳に慎みましょう。

そして市民の皆さんが楽しいショッピング、楽しい通行が出来るよう道路を綺麗にして行きたいものです。

小さな空地でも木を植えたり、ベンチを置いたり、おしゃべりの場としてのポケットパーク等を作ったら楽しいと思います。

小さな赤ちゃんを抱いたお母さん方がミルクを飲ませたり、おむつを替えたり、おむつを替えるの場所に、あられるいはお年寄りがくたがれた時腰かける場所にポケットパークを作ったらどうでしょう。

交通事故がなくなり、楽しい散歩が出来る、あるいは買物の街「石岡」を市民の皆さんと一緒に作りましょう。

燃えないごみ収集に協力ください

- 缶類・ビン類は燃えないごみの袋へ——特に、可燃物に混入しては、火の元となり、大変危険です。
- 生ごみの水分は、よく切り紙袋・ビニール袋に入れて出す——燃えやすいので、燃やさないでください。
- 産業廃棄物の持ち込みは、お断りします。——家を壊した時の材木、コンクリート等、建設廃材は、焼却場では処理できません。但し、長さ五十センチ以下の木材については、受け付けます。詳しくは、ごみ処理施設(☎6-0246)へ



▲ゴミ集積所の悪い例

何日も前のゴミにはウジがわいています。

くらしのガイド



市役所 ☎(3)1111
市民会館 ☎(2)5187
メディカルセンター ☎(4)1385
市長の声
テレホン・☎(3)3333 サービス



昭和60年3月17日～9月16日

メディカル センターだより

▼3カ月児健診
○9月7日(水)
午後1時30分～2時
◎対象児 昭和58年5月出生児

▼10カ月児健診
○9月14日(水)
午後1時30分～2時
◎対象児 昭和57年10月出生児

▼1歳6カ月児健診
○9月21日(水)
午後1時30分～2時
◎対象児 昭和57年3月出生児

▼3歳児健診
○9月28日(水)
午後1時30分～2時
◎対象児 昭和55年8月出生児

▼妊婦教室
○9月5日・12日・19日・26日

▼午後1時30分～4時
●モシモシ赤ちゃん相談
○9月5日・12日・19日・26日
午前9時～午後4時
☎(4)1386

▼三種混合(百日せき・ジフテリア・破傷風)
○9月1日 市役所・消防署
○9月8日 老人いこいの家
○9月22日 府中地区公民館
○いずれも午前10時～12時 午後1時～3時
※40才以上の方を対象とした健康相談(診査)です。健康手帳の交付希望の方は、メディカルセンターに申し出てください。

◎当日病氣、特に伝染性疾患の幼児は翌月においてください。

▼出張健康相談
○9月1日 市役所・橋出張所
○9月8日 老人いこいの家
○9月22日 府中地区公民館
○いずれも午前10時～12時 午後1時～3時

▼消費生活相談
○9月9日(金) 市役所会議室
午後1時～3時

▼交通事故相談
○9月16日(金) 市民会館
午前10時～午後3時

▼行政・登記相談
○9月8日(木) 市役所会議室
午前10時～午後3時

▼法律相談
○9月27日(火) 市役所会議室
午後1時～4時

○弁護士 野武興一氏
○相談者は電話で予約を行ってください。

▼市民相談(内線二四六)
【毎週月曜～土曜(土曜正午迄)】

▼9月5日・12日・19日・26日
○メディカルセンター
午前10時～12時 午後1時～3時

▼困りごと相談
○9月2日・16日 市民会館
午前10時～午後3時

▼義肢・車いす器具等巡回修理
○9月7日(水)
午前9時30分～12時

▼土浦市社会福祉センター
○9月2日(金) 商工会議所
午前10時～午後2時30分

●第1期:満2才から4才まで(3回接種)
●第2期:1期終了後、1年以上経過した満5歳6ヵ月までの方

期	日	接種会場
1回目	2回目	第2期は都合の良い日に
9月1日(木)	9月26日(月)	関川公民館
9月2日(金)	9月27日(火)	関村公民館
9月5日(月)	9月28日(水)	三高浜公民館
9月6日(火)	9月29日(木)	東地区公民館
9月8日(木)	9月30日(金)	市民会館

相談

▼リハビリテーション
○9月2日・9日・16日
午後1時30分～3時30分
▼健康相談

ふるさと 散歩道⑧

山崎の森物語

「底なし沼だから、近付いちやだめだよ」
子供のころ、そんな風に言われていた山崎の森の底なし沼も今はなく、大きな排水路が走っている。排水路は、森に沿ってならかなカーブを描き、田んぼを横切っていく。

森の正面には、鹿島神社の石の鳥居が立っていて、上に向かって百数十段の石段が続く。

石段を登って行くと、両側に



▲植物の宝庫山崎の森は石川にある。

杉の巨木や樹齢五百年はあろうかと思われるモミジ、ヒノキ、ツバキなどが、鬱蒼とした姿を見せる。

登り切って、静寂に包まれた境内に立つ。霞ヶ浦から運ばれたさわやかな風が、木々の間を駆け巡った。

ここは、生物の宝庫だ。高台の上部には、スギ・ヒノキの針葉樹、斜面にはスタツイ・タブノキ・モチノキ・アカガシシラカシなどの照葉樹林が広がっている。また斜面の南側にはツバキ、北側にはイロハモミジ・クマザサが群生していて、暖帯

○市役所市民相談室
▼市長相談
○9月6日(火) 市役所市長公室
午後1時～3時

▼国民年金・厚生年金相談
○9月2日(金) 商工会議所
午前10時～午後2時30分

▼義肢・車いす器具等巡回修理
○9月7日(水)
午前9時30分～12時

▼土浦市社会福祉センター
○9月2日・16日 市民会館
午前10時～午後3時

▼困りごと相談
○9月2日・16日 市民会館
午前10時～午後3時

▼消費生活相談
○9月9日(金) 市役所会議室
午後1時～3時

▼交通事故相談
○9月16日(金) 市民会館
午前10時～午後3時

▼行政・登記相談
○9月8日(木) 市役所会議室
午前10時～午後3時

▼法律相談
○9月27日(火) 市役所会議室
午後1時～4時

○弁護士 野武興一氏
○相談者は電話で予約を行ってください。

▼市民相談(内線二四六)
【毎週月曜～土曜(土曜正午迄)】

納税

8月 { 市県民税 第1期
 個人事業税 }

9月 { 国民健康保険税
 国民年金 }

幼児期家庭教育ラジオ番組のお知らせ

県教育委員会では、二歳児をもつ親を対象に育児学習・家庭教育に関するラジオ放送を行っています。

二歳児以外の幼児をもつ方々も、ぜひお聴きください。

●茨城放送
●二歳ばんざいー育児相談
●毎週木曜日
午前11時10分～11時25分
●番組は八月四日から三月まで三十五回放送します。

緊急診療所あんない

(緊急を要する患者さんのみの診療です。)

休日緊急診療当番医日程 (受付時間 午前9時～午後3時30分 但し 歯科診療は午前9時～午前11時30分)

月日	診療科目	医療機関	所在地	電話
28日(日)	外科	滝田整形外科病院	府中二	(3)2071
	産婦人科	松葉病院	府中二	(3)2157
	内科(小児科含む) 歯科	メディカルセンター	杉並西	(4)1385・1386
4日(日)	外科 産婦人科 内科(小児科含む) 歯科	青木医院 飯田医院 メディカルセンター	国府二 府中二 杉並西	(3)0221 (2)2268 (4)1385・1386
	外科 産婦人科 内科(小児科含む) 歯科	府中病院 川並病院 メディカルセンター	府中五 府中二 杉並西	(2)2146 (2)3301 (4)1385・1386
15日(木)	外科 産婦人科 内科(小児科含む) 歯科	田中病院 松山医院 メディカルセンター	鹿ノ子一 東石岡四 杉並西	(3)2288 (6)3812 (4)1385・1386
18日(日)	外科 産婦人科 内科(小児科含む) 歯科	根崎病院 松葉病院 メディカルセンター	国府四 府中二 杉並西	(3)6611 (3)2157 (4)1385・1386
23日(金)	外科 産婦人科 内科(小児科含む) 歯科	山王台病院 川並病院 メディカルセンター	東石岡四 府中二 杉並西	(6)3130 (2)3301 (4)1385・1386
25日(日)	外科 産婦人科 内科(小児科含む) 歯科	齊藤病院 松葉病院 メディカルセンター	旭台一 府中二 杉並西	(6)2131 (3)2157 (4)1385・1386

夜間緊急診療日程

(受付時間午後7時～午後10時30分) ●休祭日とその前日のみの診療です。

月日	診療科目	診療施設
8月28日	内科	メディカルセンター
9月3日、4日、10日、11日、14日、15日、17日、18日、22日、23日、24日、25日	内科(小児科含む)	杉並西12927-3 電話(4)1385・1386

下水道標語コンクール作品募集

県では、下水道促進週間(9月7日～13日)を迎えるにあたり、運動の一環として下水道促進に関する標語のコンクールを行います。

●題材 「下水道促進に関するもの」

●応募方法 官製はがきに一人二点まで。

●賞 知事賞・下水道協会支部長賞・土木部長賞の賞状と賞品を贈ります。

●入選作品発表 九月末日(新聞誌上にて発表します)。

●送先 水戸市三の丸一丁目5-38茨城県土木部下水道課 ☎0292-2418049

文芸いしおか

俳句の部

大谷津 海老沢ふみ
花あやめ片隅におく私の椅子
北府中一 野村敏津子
夕映えのなかの尺蠖見逃しおく
総社一 吉久保王子
言わけを電話に乗せる玉の汗
府中二 竜 はつ
百念の余燼の如き髪洗ふ
泉 町 醍醐 味風
地球が好きで青葉が好きで泉吞
茶屋場 小島 こう
似たものどうし集ふ明る額の花
茨城二 伊藤 善行
凡人が見えぬ佛の蓮の花
山王台 小林 まさ
ひ孫抱く平隠ありぬ藤の椅子
総社二 楚坂 和彦
織姫と逢う日の天気祈りつつ

俚語の部

題「雷」 吉原 国子
怖い雷連れて母の 膝に安らぐ子の寝顔 山内 筑甫
雨がぐずした花あじさいに 憎くや雷速く鳴る 関 守人
空を見上げりや雷雨も晴れて 女男筑波に虹が立つ 大久保花峰
蚊帳を吊らせたあの雷が けろり置いてく虹の橋 題「金魚」 大和田規美子
子供心に戻ったのし 孫に手を借す金魚つり 常山 真砂
夏を涼しく嫁女的心 病床をこます金魚鉢 長島 五十路
夜店なりやこそ風情も買つて 涼を土産の金魚鉢

おくやみ 6月届出

金子恵詩	三村	76	三村	76
水谷真一	三村	82	三村	76
萩原朝江	三村	80	三村	76
一樹を徳	三村	80	三村	76
松田忠徳	三村	78	三村	76
吉川又男	三村	78	三村	76
清水アイ子	三村	81	三村	76
波多野又男	三村	81	三村	76
久野文江	三村	81	三村	76
進藤正次	三村	81	三村	76
岡崎正次	三村	81	三村	76
磯部貞男	三村	81	三村	76
渡邊きぬ	三村	81	三村	76
金子恵詩	三村	82	三村	76
水谷真一	三村	82	三村	76
萩原朝江	三村	80	三村	76
一樹を徳	三村	80	三村	76
松田忠徳	三村	78	三村	76
吉川又男	三村	78	三村	76
清水アイ子	三村	81	三村	76
波多野又男	三村	81	三村	76
久野文江	三村	81	三村	76
進藤正次	三村	81	三村	76
岡崎正次	三村	81	三村	76
磯部貞男	三村	81	三村	76
渡邊きぬ	三村	81	三村	76
金子恵詩	三村	82	三村	76
水谷真一	三村	82	三村	76
萩原朝江	三村	80	三村	76
一樹を徳	三村	80	三村	76
松田忠徳	三村	78	三村	76
吉川又男	三村	78	三村	76
清水アイ子	三村	81	三村	76
波多野又男	三村	81	三村	76
久野文江	三村	81	三村	76
進藤正次	三村	81	三村	76
岡崎正次	三村	81	三村	76
磯部貞男	三村	81	三村	76
渡邊きぬ	三村	81	三村	76
金子恵詩	三村	82	三村	76
水谷真一	三村	82	三村	76
萩原朝江	三村	80	三村	76
一樹を徳	三村	80	三村	76
松田忠徳	三村	78	三村	76
吉川又男	三村	78	三村	76
清水アイ子	三村	81	三村	76
波多野又男	三村	81	三村	76
久野文江	三村	81	三村	76
進藤正次	三村	81	三村	76
岡崎正次	三村	81	三村	76
磯部貞男	三村	81	三村	76
渡邊きぬ	三村	81	三村	76
金子恵詩	三村	82	三村	76
水谷真一	三村	82	三村	76
萩原朝江	三村	80	三村	76
一樹を徳	三村	80	三村	76
松田忠徳	三村	78	三村	76
吉川又男	三村	78	三村	76
清水アイ子	三村	81	三村	76
波多野又男	三村	81	三村	76
久野文江	三村	81	三村	76
進藤正次	三村	81	三村	76
岡崎正次	三村	81	三村	76
磯部貞男	三村	81	三村	76
渡邊きぬ	三村	81	三村	76
金子恵詩	三村	82	三村	76
水谷真一	三村	82	三村	76
萩原朝江	三村	80	三村	76
一樹を徳	三村	80	三村	76
松田忠徳	三村	78	三村	76
吉川又男	三村	78	三村	76
清水アイ子	三村	81	三村	76
波多野又男	三村	81	三村	76
久野文江	三村	81	三村	76
進藤正次	三村	81	三村	76
岡崎正次	三村	81	三村	76
磯部貞男	三村	81	三村	76
渡邊きぬ	三村	81	三村	76
金子恵詩	三村	82	三村	76
水谷真一	三村	82	三村	76
萩原朝江	三村	80	三村	76
一樹を徳	三村	80	三村	76
松田忠徳	三村	78	三村	76
吉川又男	三村	78	三村	76
清水アイ子	三村	81	三村	76
波多野又男	三村	81	三村	76
久野文江	三村	81	三村	76
進藤正次	三村	81	三村	76
岡崎正次	三村	81	三村	76
磯部貞男	三村	81	三村	76
渡邊きぬ	三村	81	三村	76
金子恵詩	三村	82	三村	76
水谷真一	三村	82	三村	76
萩原朝江	三村	80	三村	76
一樹を徳	三村	80	三村	76
松田忠徳	三村	78	三村	76
吉川又男	三村	78	三村	76
清水アイ子	三村	81	三村	76
波多野又男	三村	81	三村	76
久野文江	三村	81	三村	76
進藤正次	三村	81	三村	76
岡崎正次	三村	81	三村	76
磯部貞男	三村	81	三村	76
渡邊きぬ	三村	81	三村	76
金子恵詩	三村	82	三村	76
水谷真一	三村	82	三村	76
萩原朝江	三村	80	三村	76
一樹を徳	三村	80	三村	76
松田忠徳	三村	78	三村	76
吉川又男	三村	78	三村	76
清水アイ子	三村	81	三村	76
波多野又男	三村	81	三村	76
久野文江	三村	81	三村	76
進藤正次	三村	81	三村	76
岡崎正次	三村	81	三村	76
磯部貞男	三村	81	三村	76
渡邊きぬ	三村	81	三村	76
金子恵詩	三村	82	三村	76
水谷真一	三村	82	三村	76
萩原朝江	三村	80	三村	76
一樹を徳	三村	80	三村	76
松田忠徳	三村	78	三村	76
吉川又男	三村	78	三村	76
清水アイ子	三村	81	三村	76
波多野又男	三村	81	三村	76
久野文江	三村	81	三村	76
進藤正次	三村	81	三村	76
岡崎正次	三村	81	三村	76
磯部貞男	三村	81	三村	76
渡邊きぬ	三村	81	三村	76
金子恵詩	三村	82	三村	76
水谷真一	三村	82	三村	76
萩原朝江	三村	80	三村	76
一樹を徳	三村	80	三村	76
松田忠徳	三村	78	三村	76
吉川又男	三村	78	三村	76
清水アイ子	三村	81	三村	76
波多野又男	三村	81	三村	76
久野文江	三村	81	三村	76
進藤正次	三村	81	三村	76
岡崎正次	三村	81	三村	76
磯部貞男	三村	81	三村	76
渡邊きぬ	三村	81	三村	76
金子恵詩	三村	82	三村	76
水谷真一	三村	82	三村	76
萩原朝江	三村	80	三村	76
一樹を徳	三村	80	三村	76
松田忠徳	三村	78	三村	76
吉川又男	三村	78	三村	76