市報いしおか

10月15日号

（毎月１日・15日発行）

No.553

●８月の市内交通事故　発生件数　43件（301件）、死者　０人（３人）、負傷者　51人（321人）　（　）内は１月からの累計

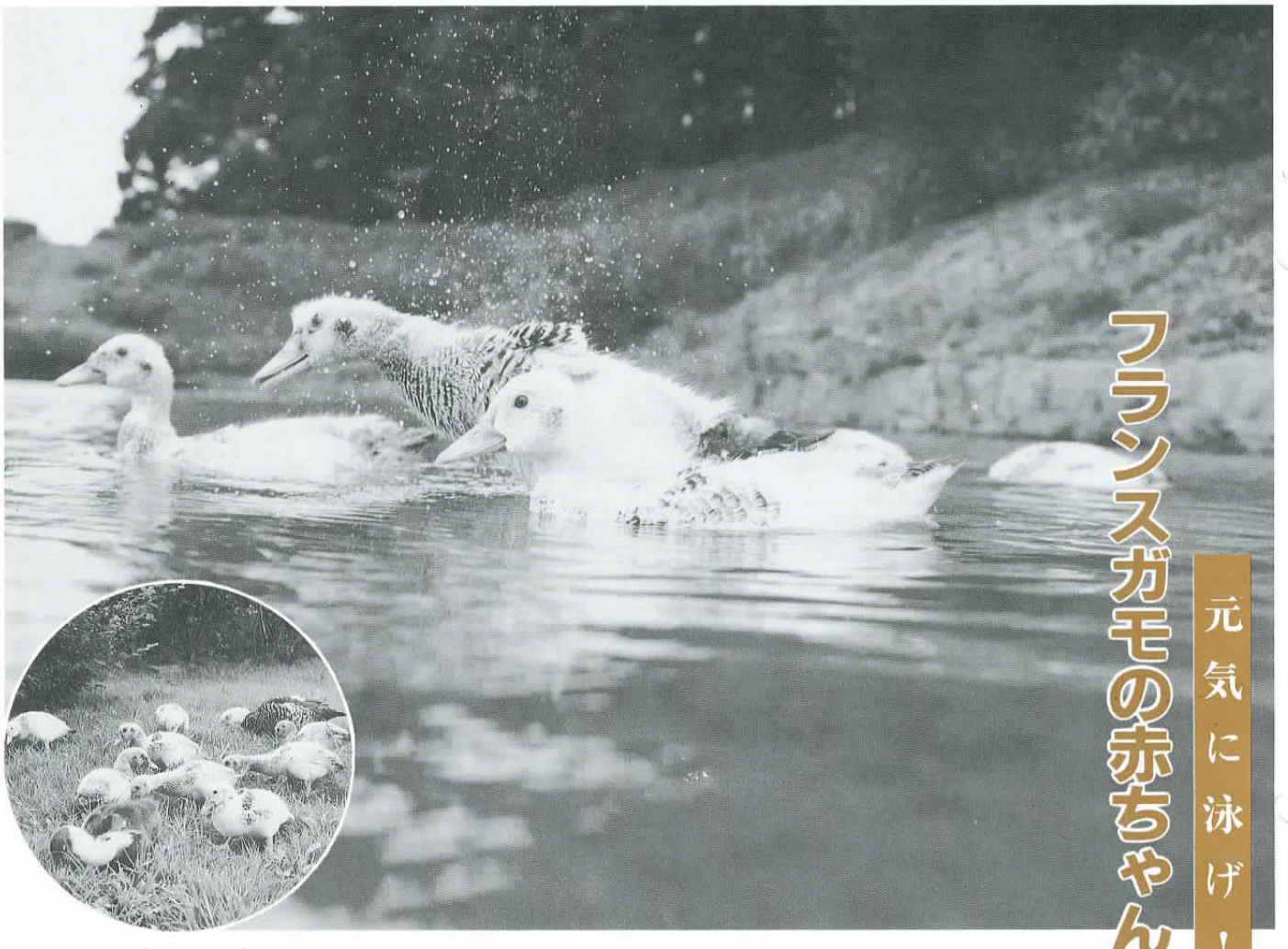

フランスガモの赤ちゃん誕生

元気に泳げ！

▲第15回読書感想画コンクールに入賞した桜沢麻莉子さん（南小）の作品「大どろぼうくまさん」（市立図書館）

南台四丁目のせせらぎパークに、フランスガモが住んでいるのをご存じですか？　そのフランスガモに赤ちゃんが生まれました。お母さんの前に行ったり後ろに行ったり、水の上では、スイスイ泳いでいますが、陸の上では、よちよち歩きでまだ足取りもおぼつきません。

生まれたときより、数が減っているのが気になります。

平成７年10月15日発行　編集／石岡市秘書課広報広聴係　〒315 茨城県石岡市大字石岡3165－２

いつまでもお元気で！ 90歳以上の長寿者153人

九月一日現在、市内の九十歳以上の高齢者は、百五十三人（男性四十六人、女性百七人）です。昨年（百三十一人）に比べ、二十二人増えました。

市内最高齢者は、石川仲丸にお住まいの原田仙市さんです。

原田さんは、今年で百三歳になりますが、まだまだ元気です。毎朝新聞を読み、簡単な料理なら自分で作ります。散歩と八十五歳から始めた書道が趣味だそうです。毎日髭を剃り、頭には、トニックを欠かさないおしゃれが、長生きの秘訣ではないでしょうか。

女性では、東石岡四丁目にお住まいの大谷かつさんが、九十九歳になります。

これからもお元気で、長生きしてください。

▶とってもおしゃれで元気な原田仙市さん（百三歳）

90歳以上の長寿者一覧

（9月1日現在・敬称略）

氏名	年齢	性別	住所
原田仙市	103	男	石川1934
大谷かつ	99	女	東石岡4－4－50
田中スエ	98	女	高浜204－3
尾花咲弥	98	男	三村5420
柴野くめ	98	女	国府3－2－8
櫻井はる	97	女	府中3－2－6
小林キヨ	96	女	国府2－3－19
鈴木勘次郎	96	男	石岡1116・1117
山田七郎	96	男	若宮2－2－73
内田よね	95	女	府中4－8－45
小河灾之助	95	男	総社1－10－4
飯田真樹	95	女	貝地1－3－14
金子かね	95	女	染谷1253－1
原田よし	95	女	貝地2－13－7
渡邊ちて	95	女	府中3－4－5
勝田徳之助	95	男	石岡10279
岩田利光	95	男	三村1818
田中マサ	95	女	高浜1640－8
小菅ふさ	95	女	三村2479
飯村てつ	95	女	府中1－9－9
渡邊賢太郎	95	男	井関1543
磯部ちよ	95	女	田島2－1－27
久保田　壽	94	女	田島1－2－13
谷中てる	94	女	国府7－6－16
大村ちゆ	94	女	若松3－4－72
小松崎八衛門	94	男	石川895
友水まさ	94	女	府中2－4－38
森戸あさ	94	女	若宮2－7－16
篠田かく	94	女	染谷1254
山形達男	94	男	府中5－9－15
大久保もと	94	女	東府中18－13
和泉みき	94	女	ロイヤルハウス
大久保うた	94	女	国府5－4－16
齊藤てい	94	女	三村251－58
河内やく	93	女	半の木明翠苑
滝田おちう	93	女	若松2－15－15
菊地あき	93	女	総社1－1－36
鈴木てい	93	女	井関1506
海東たみ	93	女	三村1815
上田志げ	93	女	国府4－2－28
菊地貞之助	93	男	中津川554
川並ナヲ	93	女	総社2－9－17
谷田川ます	93	女	東府中16－16
髙柳つる	93	女	小井戸536
大川　政	93	女	東石岡2－5－12
浅野重雄	93	男	三村5981
鈴木せい	93	女	石岡2207－15
佐々木ツモル	93	女	東田中1513－6
山崎みお	93	女	貝地1－1－20
岡野忠三郎	93	男	国府5－6－8
金子　惠	93	女	染谷1151
石崎正衛	93	男	国府3－3－25
関根七郎	93	男	若松1－2－18
鈴木なを	93	女	ハウスデアゼレ
南波しん	93	女	ハウスデアゼレ
小野ミつ	93	女	府中3－11－24
菊地ゆう	92	女	東田中681
鈴木たみ	92	女	石岡1101－10
藤岡とみ	92	女	石岡2188－1
前島てる	92	女	三村2151－1
坂本はま	92	女	井関1530－3
荻原武夫	92	男	東光台1－5－10
額賀毛登	92	女	石岡1179－6
小松崎すみ	92	女	石川1231
鈴木朝吉	92	男	高浜4－1
羽生喜雄	92	男	石岡1409－6
細野　武	92	男	井関315
大久保豊七	92	男	国府3－5－6

氏名	年齢	性別	住所
外村アサ	92	女	鹿の子4－6－29
小林和助	92	男	石川129－7
山内節子	92	女	国府5－9－32
笹島きぬ	92	女	国府6－1－11
大森まさ	92	女	石岡2325－4
新堀くら	92	女	ハウスデアゼーレ
松塚もと	92	女	中津川628
池端フク	92	女	府中2－6－4
駒井宇之助	92	男	東大橋1580
川田長太郎	92	男	染谷2199
川中子　絢	92	女	半の木明翠苑
金子ナツ	92	女	行里川16－36
前島テイ	92	女	鹿の子4－6－2
小松さと	91	女	村上499
荻沼てう	91	女	東石岡2－4－52
玉田ちよ	91	女	国府2－5－20
鈴木忠三	91	男	石岡2376
秋山さき	91	女	石川1287
前澤保之助	91	男	北府中1－13－13
清水德一	91	男	若宮4－3－71
比氣吉野	91	女	染谷1030
柳橋力子	91	女	杉並3－5－13
山本イト	91	女	ハウスデアゼーレ
新田彦太郎	91	男	若松2－1－4
柴崎よし	91	女	石川154
高山初子	91	女	国府5－3－20
澁木好三郎	91	男	杉並1－4－37
猪瀬清太郎	91	男	府中4－5－18
小田貞次	91	男	府中1－3－13
柳沢ぬい	91	女	国府4－2－26
永嶌みつ	91	女	石岡1402－1
藤井けい	91	女	南台4－5－1
羽生　章	91	男	石岡1413
小沼光雄	91	男	ハウスデアゼーレ
寺門俊子	91	女	石岡218－5

氏名	年齢	性別	住所
小林よし	91	女	東光台4－15－8
山田はる	91	女	若宮2－1－73
磯山民二	91	男	石川830
菊田源三	91	男	国府2－1－9
久保田　榮	91	男	府中5－13－53
廣原長助	91	男	国府2－1－13
勝野まつ	91	女	府中5－1－33
木間塚忠次郎	91	男	井関1269－3
千ヶ崎ナカエ	91	女	貝地2－6－18
樫村美代	91	女	石岡1250
大瀧はつ	91	女	行里川4－5
矢口ちげ	91	女	村上469
比氣つね	91	女	染谷1164
高木あつ	90	女	国府3－4－16
大塚一彌	90	男	石岡3162－4
田山てつ	90	女	泉町5－5
森田よね	90	女	東石岡1－7－1
廣瀬かつ	90	女	高浜889
関　かく	90	女	三村5916－2
中島はる	90	女	東大橋2120－25
齋藤まさ	90	女	石岡1402－5
中島平三郎	90	男	石岡2378－19
藤崎倉吉	90	男	東大橋309
中沢　寛	90	男	高浜19－2
仁平さく	90	女	国府4－3－47
櫻井たか	90	女	府中3－11－28
小島はな	90	女	三村1329
島田こま	90	女	国府1－3－22
岡野たけ	90	女	石岡1073－2
赤塚きく	90	女	東石岡2－5－17
生井菊雄	90	男	若宮1－3－36
本田いね	90	女	三村3831
柴沼まつ	90	女	総社1－8－27
福田たけ	90	女	石岡1390－4－10
浅野利雄	90	男	三村5966

氏名	年齢	性別	住所
礎阪一郎	90	男	総社2－9－16
永沼せん	90	女	若宮3－2－43
吉川カネ	90	女	東石岡3－13－3
倉橋ちま	90	女	国府2－3－24
篠原ちえ志	90	女	東石岡3－10－10
中村たか	90	女	杉の井3－18
荻沼國之助	90	男	三村421－9－2
河村須磨子	90	女	南台1－21－10
高野ちふ	90	女	中津川601－1
中田フク	90	女	南台3－3－6
鈴木よし	90	女	井関906
高岡なつ	90	女	若松1－1－1
押止あの	90	女	若宮2－9－39
江口美代	90	女	石岡223－3
末栖延男	90	男	国府2－5－31

▲9月10日、半の木の特別養護老人ホーム明翠苑で行われた「長寿を祝う会」

スポーツ情報

結果

杉並ライオンズ二大会を制す！

八月十二日から十四日まで、総和町の丘里公園野球場を中心に開催された、第十二回茨城県スポーツ少年団野球大会と、八月二十一日から二十三日まで、水戸市民野球場を中心に開催された、第十五回県ちびっ子野球選手権大会の二つの大会で、杉並ライオンズが見事優勝しました。

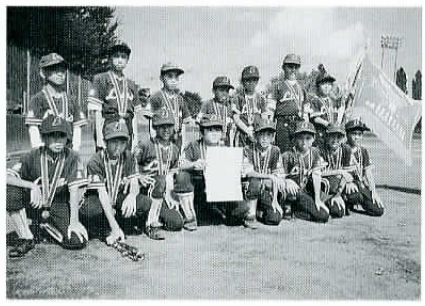

▶杉並ライオンズナイン

ママさんバレーで石岡エンジェルスAが優勝

平成七年度夏季ママさんバレーボール大会が、九月三日運動公園体育館で十六チームが参加して行われました。

結果は、次のとおりです。

優　勝　石岡エンジェルスA
準優勝　チャレンジ
第三位　府中クラブ
　　高　浜

野球では東洋製缶が優勝

平成7年度県議杯野球大会が、八月二十日・二十七日・九月三日の三日間、柏原野球場を中心に行われました。

結果は、次のとおりです。

優　勝　東洋製缶
準優勝　フジトク
第三位　石岡パワーズ
　　石岡加工

消防団ソフトボール第七分団が優勝

第十九回石岡市消防団ソフトボール大会が、八月二十日柏原簡易球場を中心に開かれました。

結果は、次のとおりです。

優　勝　第七分団
準優勝　第十分団
第三位　第一分団
　　第八分団

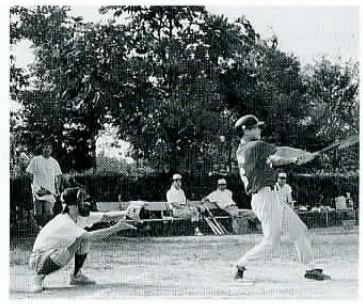

◀消防団ソフトボール大会

募集

秋季市民サイクリング大会

秋の常陸風土記の丘と波付岩キャンプ場でバーベキューをしてみませんか！

◆日時　11月3日（金・文化の日）雨天中止（午前7時30分態度決定）受付は午前8時30分～（国府公園）

◆コース　国府公園→府中橋→海洋センター前→常陸風土記の丘→波付岩キャンプ場（昼食・バーベキュー）帰りはこの逆です（午後3時国府公園着予定）

◆参加料　高校生以上三百円　中学生以下百五十円

◆参加資格　小学三年生以上で自転車に乗れる方。

◆持参品　水筒・汗ふき

※詳しくは、　運動公園体育館管理事務所まで。☎（26）7210

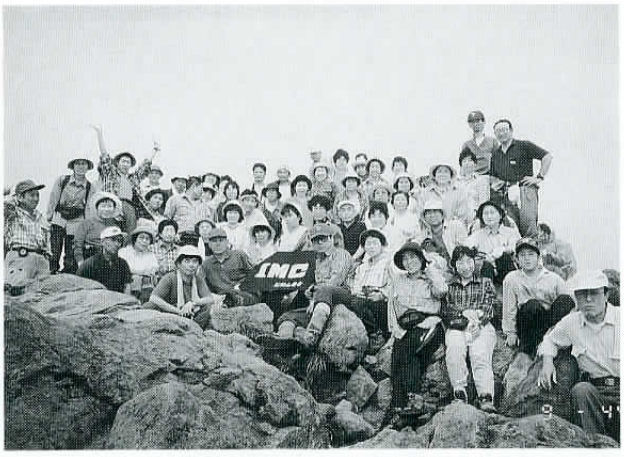

8月6日、総勢73名で燧ケ岳の登山を行いました。登る途中には残雪があり、湿原にはニッコウキスゲが、いっぱい咲いていました。

第21回 石岡市音楽祭

秋の夜のひととき ミュージカルはいかがですか

◆日時　11月8日（水）午後6時～

◆演目　「サウンド オブ ミュージック」※15人編成の楽団による生演奏

◆場所　石岡市民会館

◆入場料　無料

◆入場ご希望の方は、　往復はがきに①住所②氏名③電話番号④希望人数（1枚で2名様まで）を記入のうえ、お申し込みください。返信用はがきが入場整理券となります。（先着940名まで）

※申し込みと問い合わせは、　石岡市教育委員会社教体育課文化係まで。（〒315石岡市大字石岡三一六五―二）☎（23）1111　内線482

まだ申し込みされていない方はぜひどうぞ！

市民会館スケジュール

〈ホール〉

◆10月29日（日）
木崎たかし&いずみ会発表会

◇開　演　午前11時　◇入場料　無料

情報ネットワーク

市役所	☎㉓1111
市民会館	☎㉒5187
図書館	☎㉔1507
府中地区公民館	☎㉔1530
東地区公民館	☎㉖6503
城南地区公民館	☎㉖3341
福祉会館	☎㉒2940
テレホンサービス	☎㉓3333
火災情報	☎㉔1818
運動公園体育館	☎㉖7210
常陸風土記の丘	☎㉓3888
石岡海洋センター	☎㉓5191
石岡メディカルセンター	☎㉔1386

イベント

JR石岡駅が開業百周年

十一月四日、JR石岡駅が開業百周年を迎えます。明治二十八年に、常磐線が開通すると同時に開業し、以来石岡の玄関口として、市民の皆さんに親しまれてきました。

JR石岡駅では、十月十四日の「鉄道の日」に合わせ、ステーションパークで記念行事を行います。沢山の皆さんのお出でをお待ちしています。

◆10月14日（土）
午後6時30分～
◇映画祭　「ブルートレイン＊ひとり旅」

◆10月15日（日）
午前10時～午後3時
◇ミニSL運転
◇SLパネル展
◇青空市

※詳しくは、JR石岡駅まで。☎（22）2004

商人塾第二回ゼミナール開催

商業界霞ケ浦同友会主催の、商人塾第二回ゼミナールが開催されます。

◆日時　10月20日（金）
午後6時30分～
◆場所　石岡市民会館大ホール
◆講師　西端春枝氏
◆会費　二千円（テキスト代含む）
※問い合わせは、商業界霞ケ浦同友会事務局
☎0298（21）8723

11／12光風荘でバザー

光風荘は、目の不自由な方たちの施設です。施設紹介と地域交流の機会とするため、バザーを開催します。ご家庭で眠っている日用品などがありましたらご連絡ください。

◆日時　11月12日（日）
午前10時～午後1時
◆場所　「光風荘」
谷向町一三―二三
◆内容　バザー・模擬店
◆バザー用品受付先
光風荘（谷向町一三―二三）
☎（22）5811
吉水幸憲（府中二―四―九）
☎（22）2621
須賀田一男（染谷九八九）
☎（23）5782
※問い合わせは、光風荘へ。

リサイクル・バザー

あなたの家に、使わずにしまってあるもの、捨てるにはもったいないもの、ありませんか？だれかが必要としています。この場を利用してお売りください。自家製の野菜、手芸品、生産物も大歓迎！

◆日時　11月5日（日）
午前10時～午後1時30分
◆場所　そとの保育園
東大橋一六三九―二
※詳しくは、そとの保育園父兄会まで。
☎（26）3508

第10回 府中地区公民館まつり

府中地区公民館では、日頃の同好会活動の展示・発表、「生涯学習府中地区公民館まつり」を開催します。ぜひご来館ください。

◆日　時　10月28日（土）～29日（日）
午前9時～午後4時
◆会　場　石岡市府中地区公民館
◆内　容
(1) 作品展示同好会
◇洋裁同好会◇皮革袋物同好会（ミシン・手縫い）◇パンの花同好会◇写真クラブ同好会◇手編み同好会◇木彫同好会◇ヨガ同好会◇水彩画同好会◇フランス刺繍同好会◇面打ち同好会◇和紙ちぎり絵同好会◇府中書道会同好会◇庭木同好会◇水墨画同好会◇生花同好会◇さくら同好会
(2) 実技発表同好会
◇大正琴同好会◇太極拳同好会（石岡・府中）◇しらかば歌謡同好会◇フォークダンス同好会◇茶道同好会◇料理研究同好会
(3) 協賛
◎ 展示文化協会◇盆栽部◇俳句部
◎ 実技文化協会◇詩吟部◇音楽部◇民舞部
※詳しくは、府中地区公民館まで。☎（24）1530

創立40周年記念 第11回商工祭のご案内

◆日　時　11月3日（金・文化の日）午前10時～午後4時
◆場　所　第11回商工祭特設会場
（若宮三丁目　株式会社伸栄石岡工場跡地）
◆内　容　◇郷土芸能（横浜中華街蛇踊り及び獅子舞、和太鼓演奏）◇安売り市◇飲食コーナー◇ビンゴゼーム◇チャリティーフリーマーケット◇重甲ビーファイターショー　など
◆主催　第11回商工祭実行委員会
※お問い合わせは、石岡商工会議所総務課まで。☎（22）4181

フリーマーケットの出店者を募集しています

青少年の交通事故防止

死亡者の四人に一人は青少年
交通事故発生件数　6,564件
亡くなった青少年　98人
発生件数は10年前の2倍
青少年の事故の原因はスピード
無理な追い越し、スピードの出し過ぎ
初心運転者の事故が増加中
シートベルトをして運転していますか

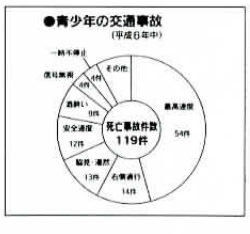

車は、大変魅力的かつ、便利な乗り物である反面、常に交通事故というマイナスの部分を内在しています。これだけ車が増えると交通事故は、もはや他人事ではありません。常に事故を想定した行動が求められます。

お子さんが車ででかけるときには、ぜひ、ヘルメットやシートベルトの着用について、一声かけて送り出してください。

――茨城県生活環境部生活文化課交通安全対策室―

募集

勤労青少年ホーム ワープロ講座

石岡市勤労青少年ホームでは、「ワープロ講座」の受講生を募集します。これからワープロを習いたい方、ワープロはあるけれど思うように使えない方など初心者の方、気軽にご参加ください。

◆**対象**　市内に住んでいるか勤務している方
◆**日時**　11月28日（火）～12月1日（金）午後6時30分～8時30分
◆**場所**　石岡市勤労青少年ホーム
◆**定員**　20人（定員になり次第締め切ります）
◆**講師**　㈲ステップス（機種は日立）
◆**受講料**　一千円
◆**締め切り**　11月17日（金）
※**申し込みと問い合わせは、**石岡市勤労青少年ホームまで。☎（24）0322

石岡郵便局 年末年始 アルバイト募集

◆**対象**　高校生及び大学生
◆**仕事の内容**
（1）郵便物の仕分け（女子のみ）
（2）郵便物の配達（男女を問わず）
◆**期間**　12月中旬頃～1月上旬頃
※**申し込みと問い合わせは、**石岡郵便局総務課まで。☎（22）2405

フリーマーケット 出店者募集

＝あなたには 不用品 でもわたしには 必需品＝

石岡商工会議所「商工祭実行委員会」では、フリーマーケットへの出店者を募集しています。家庭などで眠っている『あなたには不要な品々』を持ち寄って、必要な方に廉価でお譲りしてはいかがですか。

◆**日時**　11月3日（文化の日）午前10時～午後4時
◆**場所**　第11回商工祭特設会場（株式会社伸栄石岡工場跡地　若宮三丁目）
◆**出店**　一千円
どなたでも参加できます。ご希望の方は、はがき又はファクシミリで。（住所・氏名・電話番号を明記）希望者が多数の場合は、受付順となります。（先着70名）
※**申し込みと問い合わせは、**石岡商工会議所総務課まで。府中一―五―三八
☎（22）4181
FAX（22）6321

健康

骨粗鬆症検診

骨粗鬆症とは、カルシウム不足により骨の中がスカスカになり、骨がつぶれたり折れやすくなる病気です。特に、50歳をすぎた女性に多く見られています。検診は、自分の骨量を知る機会になりますので、希望される方は次の要領で申し込んでください。

◆**対象者**　市内在住の40歳以上の女性。
◆**検診日時**　11月19日（日）午前9時～10時
◆**場所**　石岡メディカルセンター
◆**検診料**　一千円
◆**申し込み方法**　10月25日（水）～31日（火）の期間内に、電話で石岡メディカルセンターまで申し込んでください。☎（24）1386
※先着百名で締め切りますのでお早めに。

結核検診・肺がん検診 基本健康診査

◆**日程と場所**
10月30日（月）福祉会館
10月31日（火）福祉会館
◆**受付時間**
午前　10時～11時30分
午後　1時～2時30分
◆**結核検診**　18歳以上の方。
基本健康診査・肺がん検診は40歳以上の方。18歳～39歳までの女性には、血液検査（貧血検査・総コレステロール・HDLコレステロール・中性脂肪）を実施します。
◆**費用**　40歳以上五百円。70歳以上と18歳～39歳は無料。
※**詳しくは、**石岡メディカルセンターまで。☎（24）1386

てんかんについての講演と懇談会

てんかんについての、科学的で正しい知識を広めるため、

平成8年度

新入学児童健康診断

平成8年4月に小学校へ入学する児童を対象に、就学時健康診断を各学校で行います。

◆**該当者**　平成元年4月2日から平成2年4月1日生まれの方。個人通知あります。
◆**受付時間**　午後1時～1時30分まで。
◆**会場**　各小学校

・11月1日（水）	三村小・関川小
・11月7日（火）	南　小
・11月8日（水）	杉並小
・11月9日（木）	石岡小
・11月10日（金）	東　小
・11月14日（火）	高浜小
・11月21日（火）	府中小
・11月24日（金）	北　小

※**個人通知で指定された会場で受けてください。**
詳しくは、　石岡市教育委員会学務係まで。
☎（23）1111内線414

農業日誌・新農家暦

予約受付中

◇**農業日誌**　平成8年度版　B6判　600ページ
予約価格　1380円（定価　1510円）
発行　㈳全国農林統計協会連合会
◇**新農家暦**　平成8年度版　A5判　80ページ
予約価格　340円（定価　450円）
発行　㈶農林統計協会
◇**申込期限**　11月10日（金）
※**申し込みと問い合わせは、**企画課統計係まで。
☎（23）1111内線223
※**品物の到着は、電話で連絡します。代金をお持ちになって、統計係までおいでください。**

講演と懇談会を開催します。

◆**日時**　11月6日（日）
午後1時～4時

◆**場所**　社会福祉センター
土浦市東真鍋二―五
（土浦市民会館隣）
☎0298（21）5996

◆**講師**
筑波大学臨床医学系教授
浜　野　健　三　先生
懇談会では、「教育」・「就職」の専門の先生を招き、患者や家族の悩みや苦しみに役立つ知識・情報を、広めたいと考えてます。

◆**資料代**
一般　一千円
会員　無料

◆**主催**　日本てんかん協会
茨城県支部

※**問い合わせ先**
八木☎0292（72）8686
上野☎0292（72）1698

その他

「下水道きれいな水への思いやり展」開催

十月二十三日から二十七日まで、土浦市とつくば市を会場に、世界湖沼会議が開催されます。

茨城県ではこの機会に、ふだんなじみの薄い下水処理場や下水の処理技術を、県民のみなさんに公開し、下水道に対する関心と理解を深めてもらうために「下水道きれいな水への思いやり展」を開催します。

来場者には、もれなく記念品を用意しています。

◆**期間**
10月20日（金）～22日（日）
午前9時～午後5時

◆**会場**
霞ケ浦流域下水道事務所
土浦市湖北二―八―一

※**問い合わせは、**
霞ケ浦流域下水道事務所
☎0298（23）1621
茨城県都市局下水道課
☎029（221）8111
内線4313

ダイエット薬の訪問販売に注意！

最近、メディカルセンターと称して、ダイエットの薬を販売して歩いている者がいるようです。

メディカルセンターでは、一切薬品等のあっ旋はしていませんので、注意してください。

石岡メディカルセンター

参加者報告会

第四回国連世界女性会議NGOフォーラムに5名、茨城県主催のウィメンズミッションいばらき'95に1名が石岡市から参加。それぞれ北京、イギリス・スウェーデン・フランスを訪問。国際的レベルでの女性問題に関する調査・研究を行ってきました。

この二つの報告会を行いますので、ご参加ください。

◆**日時**　11月2日（木）
午後7時～8時30分

◆**場所**
石岡市福祉会館二階会議室

※**お問い合わせは、**　企画課
企画調整係まで。
☎（23）1111内線221

県民交通災害共済加入手続きを忘れていませんか？

未加入の方が、9月30日以降に手続きをすると、会費は次のようになります。ご家族そろって加入しましょう。

◆**会費**
・大人　四百五十円
・中学生以下　二百五十円

◆**共済期間**
申し込みの翌日から平成8年3月31日まで

◆**見舞金**
・死亡　百万円
・最高傷害　三十万円
・心障見舞金　五十万円

※**詳しくは、**　市民活動課交通対策係まで。
☎（23）1111内線128

予防医学啓発センター

施設利用のご案内

茨城県は、エイズの克服に行動します。
エイズを正しく知る、総合情報発信施設オープン。

ひとりひとりがエイズを予防するために。
そして患者・感染者への差別や偏見をなくすために。
〈予防医学啓発センター〉は、エイズに関する基本的な知識から最新の報告まで総合的な情報を発信する、全国に先駆けた施設です。施設の内容は次のとおりです。

《映像ルーム》
大型スクリーン完備。予防医学啓発センターが独自に製作したプログラムの上映をはじめ、各種のエイズに関するビデオソフトを、自由に選んで観ることができます。

《パネル展示ルーム》
エイズに関する基本的な知識をわかりやすくまとめた常設展示。テーマを変えながら期間限定で情報発信する企画展示と、予防や治療に関する研究報告など最新情報を発信するタイムリー展示から構成されています。

《情報提供・相談》
予防医学啓発センターでは、医療従事者や企業向けの研修会の開催、教育資材（図書、ビデオ、パネル）の貸出、エイズに関する各種情報の提供など、幅広い活動を行っています。エイズに関するご質問・ご相談は、お気軽に予防医学啓発センターまでご連絡ください。

※詳しくは、　予防医学啓発センターまで。
石岡市杉並2－1－2　☎（24）1337

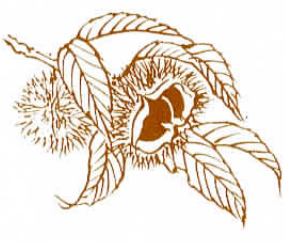

まちのできごと

▲人命救助で表彰式（8月20日）

7月15日に石川沖の霞ケ浦で発生した、ウルトラライトプレーンの墜落事故に際し、人命救助に活躍した、窪田登さん（取手市）、福島正邦さん（東京都）、海老沢正三さん（国府五丁目）、海老沢宏さん（東光台一丁目）と東大橋地内で発生した火災に際し、初期消火に協力した豊崎松雄さん・豊子さん（東大橋）への表彰状と感謝状の贈呈式が、運動公園体育館で行われました。

▲書道活動に感謝状

老人クラブ連合会の中に「憩友会」という団体があるのをご存じですか。書道を通じて、会員相互の親睦と高齢者の生涯学習を推進している団体です。その活動と長年書道の指導をされている山内南城さん（国府六丁目）に対し、このほど、それぞれ感謝状が贈られました。

暮らしの中の健康講座

高齢になっても、元気でいきいきと生きていけるためのコツを学ぼう。

◆対象と人員　一般県民　150名

◆開催場所　茨城県健康科学センター３階大会議室

◆開催日時と内容

10月25日（水）午後1時～3時「長生きの条件を探る」
　講師　東京都老人総合研究所副所長　柴田　博

11月15日（水）午後1時～3時「運動でいきいき人生を」
　講師　東京学芸大学教育学部教授　波多野　義郎

11月29日（水）午後1時～3時
　「高齢者にやさしい住環境を考える」
　講師　赤木住宅設計室　赤木　裕子・茨城県高齢福祉課長補佐　椿　一則

◆受講費用　無　　料

※申し込みと問い合わせ

住所・氏名・年齢・電話番号・希望講座名を記入のうえ、来所またははがき、ＦＡＸで申し込んでください。定員になり次第締め切ります。

茨城健康科学センター健康講座係
〒310水戸市笠原町993－２
☎029（243）4171　FAX029（243）9785

※11月29日（水）には、介護機器移動展示車による展示を午後12時30分から４時まで行います。

こんにちは赤ちゃん

加藤　智大（ともひろ）ちゃん　一歳7カ月　若松一

わんぱくな智大ちゃん、とっても元気がよくて、お母さんは大変。「でも、よく言い聞かせれば何でもよく分かってくれます。」とお母さん。鉛筆やノート、自動車や飛行機、今は何にでも興味があります。お外が大好きで、家の中にじっとしていられません。近くの小学校まで、お母さんとおばあちゃんが交替でお散歩に連れて行ってくれます。そんな智大ちゃんに、お母さんの玲子さん（24）は、「元気があって、思いやりのある子になってほしい。」

市の木
「けやき」

市の花
「ひまわり」

市の鳥
「ひばり」

茨城県最低賃金が10月１日から変わりました

1日4,739円　1時間593円

※詳しい問い合わせは、

茨城労働基準局賃金課　☎029（224）6215
土浦労働基準監督署　☎0298（21）5127

この広報紙は、再生紙を使っています。