



“世界のバラ祭り”にぎわう フラワーパーク

フラワーパークでは、5月29日から6月26日まで、「世界のバラ祭り」を行っています。春のバラが最も見ごろの季節にあわせて開園3周年を記念しての祭りで、期間中多彩なイベントが催され、たいへんにぎわいです。

6月5日は、モデル4名を招いての「撮影会」と、歌手旺なつき・岡田光世による「屋外チャリティコンサート」が開かれ、“百万本のバラ”などを熱唱、この日は、県内外から1万4千人の入場者を記録しました。写真は花の中の撮影会。

主 な 内 容

- 豆記者が聞く町の水道事業……………2～5 P
- 八郷町の財政事情……………6 P
- 夏休み“親と子”のまちづくり対話教室…7 P
- 社教のひろば・専門医にきく……………8・9 P
- みんなの広場「文芸・クイズほか」…10・11 P
- 現代に生きる職人芸・園芸教室……………14 P

霞ヶ浦の水が飲めるようになるのですか

八郷町では、今年の四月から嘉良寿理、片岡、上林、中山の四集落を除く全域に、水道の水が給水されるようになりました。霞ヶ浦の水も供給が始まり、長年の水不足もこれでやっと解消です。今回は、柿岡中学校の三年生六人が広報特派員として、町の中央浄水場を訪問、水道事業についてたずねました。

ひねるとジャージャーがあたりまえ！ 一番苦勞するのがカミナリです

小松崎論 町では、どのくらいの家
で町の水道を利用しているのですか。
中島課長 加入件数では五千六十三

件ほどになります。

普及率は給水人口で表しますが、町では、五月一日現在、人口二万九千四百九十五人に対し、給水人口が二万五千六百四十六人と、約八七％の皆さんが町の水道を利用しています。

田中健二 水道の水はどういうふう
に送っているんですか。学校から旭町
の水道タンクが見えますが、あのタン
クに上げてから送っているんですか。

中島課長 柿岡地区は、二本の井戸
から旭町の水道タンクに水を上げ、自
然流下で各家庭に送っていたんですが、

給水人口が増えて間に合わなくなった
ものですから、下宿の信号の所に井戸
を掘り、派出所のわきの浄水場から送
水ポンプで配水管につなぎ、給水して
います。

四月からは、この中央浄水場ができ
ましたので、今は切りかえてここから
給水しています。

田中健二 学校でプールに水を入れ
る時に、昼間出していると近所から苦
情がくるそうですが、その水が自然に
落ちてくるのを使っていたから出なく
なるのですか。

中島課長 そうなんです。プールに
使ってしまうと、家庭への水が間に合
わなくなってしまうんです。

旭町の水道タンクは、昭和四十年に
作ったのですが、その当時の給水人口



中島水道課長

は三千五百人でした。現在は五千人近
いということ、当然あの水道タンク
だけでは足りなくなっているんです。

今のは柿岡地区だけの状況ですが、
現在、町では園部、戸の内、瓦会、恋
瀬に井戸がありまして、園部、瓦会の
全地域と林、恋瀬の一部にこの地下水
をくみ上げ、浄水して送っています。

柿岡と小桜、小幡、芦穂の四地区に
ついては、さきほど話した三本の井戸

豆記者

君君君君君君君
君君君君君君君
史弘論正太一健
修康崎崎真二
泉藤松松迫中
3年
柿岡中学校

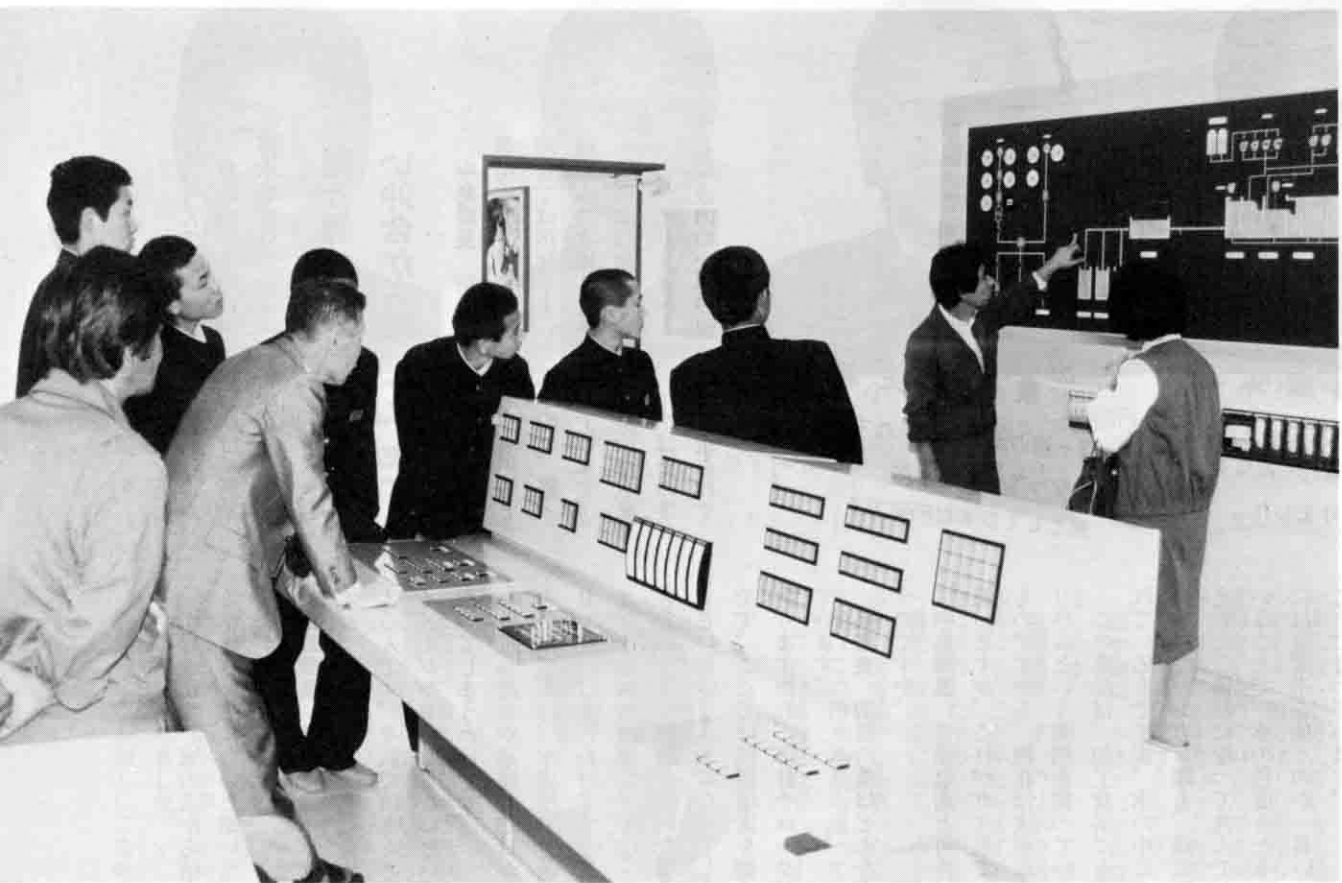

各地の水の動きが一目で分かる集中管理室で説明を受ける豆記者たち

と霞ヶ浦からの水で、各家庭へ水を送っているというわけです。
小松崎正太 一日にどのくらいの水

が使われているのですか。
立田係長 町全部で一日に四千三百五十トの水が使われています。水一ト

はドラム缶五本ですから、四千トというのはドラム缶だと二万本になります。泉修史 僕の家では町の水道だけなので、断水の時にトイレに入れなくて困っています。どんな時に断水するのですか。
立田係長 突発的な事故の場合ですね。土木工事で水道管を破損したとか、施設の故障です。電気関係とかポンプの故障などがあります。

洗濯機は一分で40ℓ も水を使うんですよ

迫真一 地下水は減少している傾向にあるそうですが、使いすぎですか。僕たちの家庭では、洗濯や水洗トイレが一番水を使うと思います。水洗トイレは、僕たちのクラス四十一人のうち十六人の家が水洗トイレでした。
中島課長 これにはいろいろな説があるんですが、土地改良や河川改修によって川がまっすぐになり、水がすぐ流れてしまう。田に水がある時は、井戸水もありますが、冬になると水位が三、四層も下ってしまいます。自然水位が下ることによって、地下水が減少するということはまだないと思います。

水洗トイレは、生活様式の向上で、最近はいよいよ普及していますね。
立田係長 参考までにどのくらいの水を使うか紹介しますと、小便秘で一回ジャーとやると四秒から六秒で二ト、三トの水が流れるんです。大便器の

方は一回に八秒から十二秒で十三・五ト、十六・五トの水を使います。洗濯機の場合は、十三ト、二十トの口径のもので毎分十二ト、四十トの水が流れます。ですから五分流したとしても大変ですね。

伊藤康弘 町では、将来の地下水の不足に備えて、霞ヶ浦の水を水道に使っているそうですが、霞ヶ浦の水はいつから来ているのですか。
中島課長 今年の四月から使っています。現在、一日千三百トの水が、中央浄水場から柿岡、小桜、小幡、芦穂の四地区に送られているんです。

伊藤康弘 僕たちは霞ヶ浦の水という汚れたイメージしかないのですが、本当にあの水が飲めるようになるのですか。
中島課長 霞ヶ浦の水は、新治村の本郷にこの浄水場の七、八倍という大きな新治浄水場があって、そこで一日四千トの水が浄水され、新治、千代田、八郷の三町村に完全な飲料水として送られているんです。

水の中には、鉄とかマンガン、アンモニアや一般細菌、大腸菌などが含まれていますので、この浄水場と同じように着水井で葉を入れ、含有物を洗でんし、浄化して送っているんです。
ここでは霞ヶ浦の水というイメージが悪いので、ブレンドして送っています。現在は霞ヶ浦の水が四に對し、井戸水六の割合ですが、将来は井戸水を多くして三對七ぐらいの割合で送る



伊藤康弘君

施設の大きさにびっくりしました。浄化するしくみなどいろいろ勉強になりました。

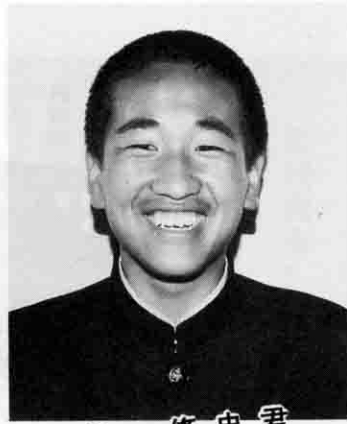

泉修史君

霞ヶ浦の水も浄化されてきれいになっていましたが、でも飲む側としてはまだ不安です。

予定なんです。
泉修史 農業用水と飲料水は、新治水場で分かれるのですか。

霞ヶ浦の水は汚れの少ない沖合から取っています

中島課長 新治水場は飲料水と工業用水だけです。霞ヶ浦の水も岸辺と沖合では汚れぐあいが違うので、霞ヶ浦の水は沖合から取っています。飲料水は途中で分かれて新治水場の方へ入りますが、農業用水はそのまま筑波山のトンネルを通して送られて

いるんです。

小松崎正太 家の人から消毒してある水はおいしくないと聞いたことがありますか、本当ですか。

中島課長 確かに井戸水だと違いますね。水道の水は次亜塩素素のにおいがあるんです。それで消毒くさいというイメージがおいしくないということになってしまっわけです。

消毒した水が家庭で蛇口から出る時の残留塩素は、水道法で普通〇・一 P M あればよいわけですが、それがたまたま機械の故障などで〇・三か〇・五というふうに残っていた場合には、くさいというふうになってしまっわけです。ここでは残留塩素を測る機械がありますから、毎日チェックして送っています。

泉修史 消毒の薬はどんなものを使うのですか。

中島課長 普通塩素と可性ソーダを使いますが、これがガス系であぶないものから、現在は次亜塩素酸ナトリウムという薬剤を使っています。

この薬品は、加工食品にもよく使われているんですよ。水の中に含まれている鉄やマンガン類も、鉄に塩素を加えると二価鉄になって沈んでしまっわけです。水の色度をとる浄化方法には塩素系を使うのが一番いいということになっていきます。

それと、水の中にある含有物は硫酸ナトリウムという薬を使って凝縮させ取り除いています。

田中健二 霞ヶ浦の水を引くには工事費などたくさんのお金がかかると思いますか、すべて税金で賄うんですか。個人の家でも負担金が取られるのですか。

中島課長 水道事業は、水を買ったお金で賄うのが原則になっています。

こういう施設を作る場合は、国庫補助金をくれますので、残りのお金を借りて、それを長い期間をかけて、皆さんの使用料の中から払って行くんです。

泊真一 霞ヶ浦の水を使うことで、水道料金が値上りするんですか。

中島課長 地下水なら施設の費用だけで水はただなんです。今度は水を買うわけです。霞ヶ浦の水を買うと一

酸化池で水道課長の説明をきく



当たり百十六円かかるんですが、皆さんからもらっているのは一ノ当たり百三十円ということで、将来は水道料金の値上げも考えざるを得ないと思います。小松崎正太 水道料金はどのようにして決められるのですか。

水道料金は公共性も考へて決めているんです

中島課長 料金は水を一ノ作るのにどのくらいの費用がかかるのか。これが前提なんです。

まず、人件費とか電気料などの管理費や施設を作った工事費の借金の支払など一年間にかかった総費用を、一年間にどのくらいの水を送ったかという有収量で割ると一ノ当りの水の単価が出ますが、八郷町ではこの給水原価が六十二年で百五十円くらいになりました。皆さんの家庭からもらっているのは一ノ百三十円ということで、それだけ町では住民サービスをしているという事になると思います。

伊藤康弘 うちの母が水道料が高すぎるって聞いたことがあるんですが、町の人たちはどう思っているのでしょうか。

中島課長 そうですね。水というものはただという観念があったわけですね。ところが今度はお金を出して買っんだということになるわけです。

水道料も最初は一ノ当たり三十円だったのが、現在では百三十円と引き上げ



田中健二君

町の水はくさいという印象が強かったんですが、浄水場を見学して悪い印象が消えました。



迫真一君

水を浄化するしくみがとてもしっかりしているので、これなら安心だと思いました。



小松崎正太君

水道の水を1トン送るのに150円かかると聞いてびっくりしました。とても勉強になりました。



小松崎諭君

各地区にある配水池の水の量が一目でわかるシステムにビックリしました。

家庭内で漏水していたのが分からなくて、メーター機がどんどん上り料金が高くなっちゃったという問い合わせがあったこともあります。
中島課長 これまでは水が足りなかったものだから、水圧が弱くて水の出が悪いとか、断水が多いとかいう苦情もたびたびありました。

私たちは、夜間でも日曜日でも、故障が発生したらすぐ浄水場へ来て、対



施設管理と浄水を担当する
立田係長

今度はこの浄水場から送っていますので、これは解消されています。
立田係長 多いのは水の汚れですね。柿岡はもう二十年たちますので、管の中に付着した水あかが、夕方など水を一番使う時間帯に出て、水が汚れているという電話がよくあったんですが、

田中健二 今までにどんな苦情がきましたか。
中島課長 あれは気泡なんです。いったん水が断水しちゃって急に水を送ると、水と空気が交ざっちゃうんですけど、コップに取ると直るでしょう。まったく心配はありません。

故障したら夜間も日曜もありません

小松崎諭 皆さんの苦勞話があったら聞かせてください。
中島課長 苦勞というよりも、まず断水がないように水を常時送らなければならぬという心配ですね。



電気関係のベテラン
海老沢主幹

中央浄水場で機械の状態がわかる所はいいんですが、以前に集落単位で水道を作った増圧機場とか、配水機場が何か所もありますので、カミナリがなった時には、終るのを待ってすぐ電気関係の点検をしなければならぬんです。カミナリがあった場合には、勤務時間外でも必ず点検するんですよ。
泉修史 水道課には何人の人が働いているのですか。
立田係長 課長を含めて九名、うち女子職員が一名です。
小松崎諭 水道課の皆さんが、私たちの生活になくてはならない水を守るために努力して下さっていることや、水の大切さが良くわかりました。これからも、町の皆さんのためにガンバっておいしい水を送ってください。

八郷町の財政事情

皆さんの納めた税金はどのように使われるのでしょうか。町は、町民税や固定資産税などの町税や国からくる地方交付税、国庫支出金などの収入で予算を立て、より豊かな生活環境の向上を目指して努力してきました。そして、このお金の“使いみち”や“ふところぐあい”を年2回、皆さんにお知らせしています。これを財政事情の公表といいます。ここでは62年度会計の今年3月31日現在の財政事情を紹介します。

昭和62年度の各会計のすすみぐあい



| | | |
|--------------------------|---|--|
| 町 税 52,544円 (一人当り) | + | その他(地方 交付税など) 139,185円 (一人当り) |
|--------------------------|---|--|

一般会計

| 《歳入》 | 収入済額 | すすみぐあい |
|-------------|------------|----------|
| 町 税 | 14億3,261万円 | 108.4% |
| 地方譲与税 | 1億 793万円 | 69.6% |
| 利子割交付金 | —円 | —% |
| 娯楽施設利用税交付金 | 4,789万円 | 99.8% |
| 自動車取得税交付金 | 8,134万円 | 79.7% |
| 地方交付税 | 23億 91万円 | 104.6% |
| 交通安全対策特別交付金 | 423万円 | 282.1% |
| 分担金及び負担金 | 8,414万円 | 72.3% |
| 使用料及び手数料 | 5,699万円 | 91.3% |
| 国庫支出金 | 1億4,189万円 | 69.8% |
| 県 支 出 金 | 1億8,543万円 | 34.7% |
| 財産収入 | 843万円 | 117.2% |
| 寄 附 金 | 352万円 | 1,760.5% |
| 繰 入 金 | 2,145万円 | 100.0% |
| 繰 越 金 | 4億5,309万円 | 116.8% |
| 諸 収 入 | 3億 775万円 | 111.2% |
| 債 計 | 7,550万円 | 33.7% |
| 合 計 | 53億1,315万円 | 93.8% |

| 《歳出》 | 支出済額 | すすみぐあい |
|-------------|------------|--------|
| 議 会 費 | 9,541万円 | 97.0% |
| 総 務 費 | 7億6,413万円 | 93.5% |
| 民 生 費 | 6億3,790万円 | 92.1% |
| 衛 生 費 | 3億6,744万円 | 92.0% |
| 農 林 水 産 業 費 | 6億9,519万円 | 64.9% |
| 商 工 費 | 1億5,549万円 | 97.3% |
| 土 木 費 | 3億 349万円 | 58.8% |
| 消 防 費 | 1億9,381万円 | 93.8% |
| 教 育 費 | 7億 375万円 | 86.4% |
| 災害復旧費 | 1,317万円 | 97.5% |
| 公 債 費 | 8億5,286万円 | 98.3% |
| 予 備 費 | —円 | —% |
| 合 計 | 47億8,264万円 | 84.5% |

特別会計

| | 執行額 | すすみぐあい |
|----------|------------|--------|
| 国民健康保険事業 | 12億3,352万円 | 78.4% |
| 老人保健医療事業 | 8億7,635万円 | 64.4% |
| 合 計 | 21億 987万円 | 71.9% |

企業会計

| 《水道事業》 | 決算額 |
|--------|--------------|
| 収益的収入 | 3億3,258.3万円 |
| 収益的支出 | 3億4,449.3万円 |
| 資本的収入 | 10億4,365.1万円 |
| 資本的支出 | 10億4,141.0万円 |

町債の現在高

| | |
|------|------------|
| 一般会計 | 49億 300万円 |
| 企業会計 | 27億7,362万円 |

夏休み「親と子」の

まちづくり対話教室

8月23日 小学5年生の親子を対象に

町では、夏休みを利用して、親と子を対象にした第二回「まちづくり対話教室」を八月二十三日に実施します。

夏休みの一日を、公共施設や工場などを見学しながら、親子のふれあいを深めるとともに、社会科の学習にお役立てください。

中央浄水場など六カ所

見学施設は――

☆町中央浄水場（柿岡地内）

☆茨城県フラワーパーク（敷地面積12ha、下青柳地内）

☆広域老人福祉センター（新治地方広域事務組合 千代田村）

☆塵芥焼却場（新治地方広域事務組合 千代田村）

☆ミツウロコ味噌（石岡市）

☆柏山浄化プラント（広域し尿処理場 石岡市）

――以上、六カ所を予定しています。

いずれも、わたしたちの生活に直接かわってくる公共施設ばかりですが、なかなか個人では見学が難しい所です。この機会にぜひ親子で参加してください。

また、バスの中では、町政についての学習なども行うほか、昼休みを利用して、町長との話し合い

コーナーや、親と子の共同作業による製作コーナーなども計画しています。

親と子23組を募集

参加費は無料で、小学5年生とその親二十三組、四十六名を募集します。定員を超える申し込みがあった場合は、抽選で決定します。申し込みは、後日各小学校を通して町内の小学5年生全員に、申込み用紙を配付しますので、七月三十日までに各小学校へお申し込みください。

なお、当日は中央公民館を九時に出発します。昼食は用意しますが、水筒などは各自用意ください。

この対話教室は、「対話と参加の行政」を目指し、今後毎年実施する予定です。ご期待ください。

詳しくは、役場広報課（☎内線42）へお問い合わせください。

対話のページ

町長さんこんにちは

ご提案に
ご意見を
お答えし
ます

⑦

全部の予防接種を地区ごとに実施して

現在、我が家は夫婦と小一、幼稚園、一歳児の五人家族です。困っているのは、乳幼児の検診や予防接種のほとんどが中央公民館で行われ、車を運転しない私には非常にたいへんです。バスや電車を利用すると半日以上つぶれてしまい、また、学校や幼稚園の子どもが帰る前に家に戻らなければならぬので、主人に会社を休んでもらうことが多くなります。三種混合の時間が三週おきに三回もあるのです。タクシーを利用すれば、町でやっていただく価値がありません。

全部の予防接種を地区ごとに行っていたら、ぜひご配慮をお願い致します。

山崎 白水一枝（35歳）
〔おこたえ〕

現在実施している予防接種は、ツベルクリン反応、BCG、ポリオ生ワク投与、三種混合の四種類です。

ツベルクリン反応、BCG、ポリオ生ワクについては、各地区ごとに実施しています。

三種混合については、年に二回、上期（六月～八月）と下期（十二月～二月）に実施し、一期の方は、三～八週間隔で三回受け、一年から一年半後に二期として一回受けることになって

います。

このうち、一期一回目と二期目は中央公民館で、三回目と二期の幼児は、各地区公民館で受けるよう日程を組んでおり、受けられなかった幼児については、さらに中央公民館で受けられるよう一日実施しています。

六十二年度の実施状況では、(1)一期（二回目）に受けた方は百七十六名で各地区平均二十二名であり、二十名以下の地区は五地区あります。

(2)三回目は二期の者百五十名が行われるものがあるため、是非

加わるため各地区公民館で実施し、受けられなかった方には、中央公民館で実施していただきます。

(3)園部地区の場合、上期の一期三回目と二期の方で園部地区コミュニティセンターで受けた幼児は三十四名、中央公民館で受けた幼児は十三名でした。

三ヶ月から三歳児までの乳幼児検診については、中央公民館で年に七十二回実施しています。うち医師に内科診察を依頼するのは六十回、時間は医師の希望により午後一時三十分からお願

いしていただきます。

乳幼児検診は、一回平均三十人くらいで、各地区ごとに実施した場合、各地区の人数は三人ほどになります。

このような状況や、また担当職員及び各種指導スタッフ、医師の確保の問題などを勘案致しますと、現状により実施することがやむを得ない方法かと思われませんが、今後とも住民サービスの向上の観点から検討課題にしたいと思っております。

これらのことをご賢察のうえ、ご協力くださいますようお願い致します。

ふるさと少年教室を開催

社会的視野を広める体験学習



ふるさと少年教室は、今年度で六年目を迎えました。この教室は、小学生高学年を対象に、地域に関する学習や遊びを通して、ふるさと意識を持ってもらおうと、町の教育委員会主催により開催しているものです。

過去に、町内史跡めぐりや木工教室そして町外の公共施設の見学を中心とした移動教室などを行ってきました。移動教室では、昨



62年度の焼き物教室から

年、千葉県袖ヶ浦の火力発電所

一昨年は、那珂湊の海上保安庁などを訪ねて、仕事の内容や社会の中での役割りを学習してきました。また木工教室では、おもちゃ作り(木の船など)を中心に、夏休みの工作を兼ねて、作品製作を行いました。

今年度は、野焼き、移動教室そしてソバ打ちの三つの事業を行い、子どもたちのふれあいを通しての仲間づくりと社会的視野を広げる計画です。

1 対象者 小学校四、五、六年生の男女三十名。

2 開催期間 昭和六十三年七月から九月まで。

3 経費 個人負担三千円(全事業) 第一日に徴収します。

図書への寄贈 (敬称略)

問われる家族外一冊 広瀬つね
恐怖の霊障外七冊 横田まさ
十五歳の愛外七十三冊 藤田典子
夏の神話外五冊 山本かおり

今日亦無事 吉田次郎

国民百科事典①～⑤ 市村書店

世界の文学外二百八十五冊 県立図書館

たくさんの本の寄贈ありがとうございました。

うございました。



移動教室(62年度)

4 申込み方法

(1) 期限 七月十五日まで

(2) 申込み先 社会教育課まで電話(三二六二六二)でお申し込みください。

5 事業内容

(1) 焼き物教室 七月二十五日形づくり、八月十八日野焼き

(2) 移動学習 八月二十五日鹿島港内乗船見学、東電鹿島火力発電所、住友金属鹿島電波研究所など。

(3) 体験学習 九月十八日手打ちソバづくり

スポーツ ニュース

中学校体育大会

町中学校総合体育大会が五月二十五日、総合運動公園および各中学校を会場に行われました。各種目ごとの一位・二位をお知らせします。

(バスケットボール) △男子の部一位柿岡中 二位南中 △女子の部一位南中 二位有明中

(野球) 一位南中 二位園部中

(バレーボール) 一位南中 二位柿岡中

(柔道) △団体戦一位有明中 A 二位柿岡中 A △個人戦三年重量級一位桜井幸治(有明中) 二位友部洋(有明中) 三年軽量級一位鈴木俊秀(柿岡中) 二位天神正公(園部中) 二年重量

(卓球) △女子の部団体戦一位南中 二位有明中 △同個人戦一位櫻村哲子(南中) 二位羽生恵子(南中)

(軟式庭球) △男子の部団体戦一位有明中 二位柿岡中 △同個人戦一位上野典之・追真一組(柿岡中) 二位岩田光晴・君山英生(南中) △女子の部団体戦一位有明中 二位柿岡中 △同個人戦一位生田目小百合・大塚元子(南中) 二位富田章子・鈴木美佐子(南中)

級一位北島一樹(有明中) 二位稲見健一(有明中) 二年軽量級一位桜井茂幸(有明中) 二位桜井孝明(有明中)

(剣道) △男子の部団体戦一位南中 A 二位有明中 A △同個人戦一位高橋民嗣(南中) 二位高橋力(南中) △女子の部個人戦一位真原美紀(園部中) 二位三輪聡子(柿岡中)

(卓球) △女子の部団体戦一位南中 二位有明中 △同個人戦一位櫻村哲子(南中) 二位羽生恵子(南中)

(軟式庭球) △男子の部団体戦一位有明中 二位柿岡中 △同個人戦一位上野典之・追真一組(柿岡中) 二位岩田光晴・君山英生(南中) △女子の部団体戦一位有明中 二位柿岡中 △同個人戦一位生田目小百合・大塚元子(南中) 二位富田章子・鈴木美佐子(南中)

軟式庭球町体育協会会長杯

五月十五日、十五チームが参加して総合運動公園で行われました。

(男子の部) 一位助川浩二・市塚克敏組 二位笹沼登・額賀和夫組

三位谷島重洋・菱沼茂雄組

(女子の部) 一位今井若葉・小野瀬和子組 二位潮田広子・田上智子組 三位石井広子・高橋美江子組



野球の部の熱戦



がんばっているお父さん

東成井小 三年 中島 美代子

わたしのお父さんは、いつもし

ごとをしています。

会社が休みの日は、うちのしごとを

をしています。やさいや花のた

ねをまいたりしています。

毎日、朝と夕方には、田んぼの

水を出したりとめたりしています。

たんぼの水をいれすぎたりしたら、

いねがくさってしまうからだと思

います。

がんばっているお父さんを見る

と、「たいへんだらうな」と思い

ます。

会社では、あきかんとかして

てつにするしごとをしています。



いつもよごれたふくをもち帰って

きます。それを見ると、たいへん

なしごとをしているんだなあと、

思います。

それで、

「ねえ、お父さん。そんなによう

ふくがよごれるなんて、おしごと

たいへんだね。」

というと、お父さんは、

「そうだよ。お父さんは、おしごと

とたいへんなんだ。だから、美代

子も、おべんきようがんばりなさい。

い。」

と、いつてくれます。わたしも、

「うん、がんばるよ。お父さん。」

といって、がんばろうというきもち

になります。

もうすぐ、父の日がやってきま

す。そうしたら、プレゼントをあ

げて、

「お父さん、ありがとう。」

と、いつてあげたいと思います。

(3) プール熱の三つがよく知られて

います。

このカゼの特徴は――、

(1) ヘルパンギーナ――高い熱がでて

のどが真赤にはれます。のどちん

こを中心に小水泡が数個みられ

のどを非常に痛がり、腹痛や吐い

たりということもありますが、通

常数日で軽快します。

(2) 手足口病――呼び名のとおり、手

のひら、足底に水泡をもった発し

ん、口腔内に粘膜しんができるも

ので乳幼児に好発します。水ぼう

そうとちがって、たべものを通し

て人から人へ伝染します。熱はで

ないこともあり、経過は四〜五日

です。

(3) プール熱――学童に多く、主にプ

ールの水を介して伝染し、高熱が

でてのどが真赤に腫れ、目も充血

しますが、一週間で軽快するのが

ふつうです。

以上三つが夏カゼの代表格です。

症状は、それぞれ特徴的ですが、

家庭内での予防は、外から

帰ったら、①手をよく洗う、②

うがいをする、の二つを心がけ

ることが第一です。特に夏カゼ

は腸管ウイルスが原因となるこ

とが多く、経口感染も多いので

手洗いは、しっかりとさせるよう

にしましょう。

(9)

●専門医にきく



カゼ(感冒)は、いろいろな

ウイルスで引き起こされますが、

冬に流行するものだという印象

をもちます。子どもの夏カゼ

について、予防方法等をお願い

します。(下林・A子)

石岡市医師会病院

小児科 本多 聡医師

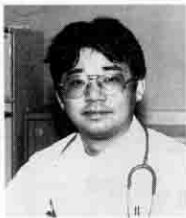



みんなの広場 皆さんが作るページです。あなたの作品をお寄せください。

ちぎり絵



芦穂小1年 萩原麻里



太田 友部ゆみ



瓦谷 17歳



恋瀬 2年 つげじゅん

図画・イラストコーナー

伝言板

小

桜郵便局前のU字溝の水がはげず道まであふれて困っています。局長さんやお巡りさんが県の土木課や町役場にお願ひして下さったと聞きました。五月十八日の早朝、青田の関好之さんが長い竹を割って持って来て、つついてくれたら水が流れました。

交通量の多い十字路で何人もの通学児が足をぬらして困っていました。お陰様で安心して歩けるようになりました。関さんに感謝の気持ちで、ご一報します。 一 通行人より
 関さんどうもありがとうございます。子供達に変わってお礼を申し上げます。
 建設課で調査したところ、側溝の横断暗渠にゴミや土砂がいっぱいにつまっておりましたので、すぐ土浦土木事務所に連絡し、五月二十三日に直していただいたそうです。
 実は、最近思うことなのですが、皆さん陳情などをして舗装や新し

習字コーナー

評 独立書人団評議員 関 翠邸

柿岡小四年 平 浩介

柿岡小六年 大和田章衣

も子ど
 四年平浩介
 会ど

大緑地
 六年大和田章衣

思うぞんぶんに力一ぱい書いています。心持ちも大きいようですが字を見てわかります。

堂々とした書ぶりが良い。筆を根元までおろして書くと、弾力が出てなお引き立ちます。

い道路を作ってもらうわけですが、それまでは自分達で管理していても、道路ができたその後は、もう泥はらいから一切を町でやってもらおうという考え方が、近頃一般的になりつつあるような気がします。

道路が整備されたら、後は地域の皆さんが管理（大切に利用する。そうした考えも必要なのではないでしょうか。 広報係（石）

昔は、というとおおられますが（今も続いている地区がたくさんある）どこの集落でも一年に二回くらいずつ道ぶしんを行い、道路の補修をしたものです。

稲 田線・弓張り村子間の道路は、非常に悪く、登下校の際パンクなどをよく起こし、たいへん不便をきたしています。どうか早く補修をしていただきたいと思ひます。お願ひします。

人々の意識の多様化もあって、最近ではそうした簡単な管理でさえ、行政に処理を求める傾向にあるようですが、行政の負担は、ひいては皆さんの負担になります。

宇治会 市村ともみ（17）
 要望のあったこの道路は、県道八郷〜稲田線といい土浦土木事務所が管理しています。早急に現地調査のうえ補修するよう申し入れますので、もう少しお待ちください。

建設課

フラワーパークの
テレフォンカードが当たるよ

広報クイズ3

三つの答えの中から正解を選び
はがきを書いて送ってください。

①町では1日にどれくらいの水
道水が使われているでしょうか？

- (A) 4,350 t (B) 3,350 t
- (C) 2,350 t

②“親子”のまちづくり対話教
室はいつ行われるでしょうか？

- (A) 8月3日 (B) 8月13日
- (C) 8月23日

③片野の渡辺和枝さんが1年間委
嘱された仕事はなんですか？

- (A) 町政モニター (B) 県政モ
ニター (C) 国政モニター

【応募の方法】

☆はがきに答えの記号(例1-A)
住所・氏名・年齢と、町政や広報
などについてのご意見・ご要望を
書き添えてください。イラストや
マンガなども大歓迎です。

☆全問正解した人の中から、抽選
で10名に、フラワーパークのテレ
フォンカードをプレゼントします。
☆送り先 〒315-01 八郷町大字
柿岡2009-3 八郷町役場広報課
☆締め切り 7月15日(当日消印
有効)

☆当選者の発表 広報8月号紙上
☆4月号の正解は、1-B、2-B、
3-Bでした。抽選の結果、次
の10人の皆さんが当選しました。
森田ツルコ(真家)本因一統(柿岡)
関智子(青田)石井宏史(中戸)片岡
茂治(小屋)市村ともみ(宇治会)大
槻多香子(山崎)萩原照子(月岡)高
野理沙(小見)仲村政江(小幡)



朝日小2年 以後崎恵子



小幡保育所 つかもとまゆみ

やさしと文芸

訪ね来て見りや門先飾る白とピンクの芝桜

大塚 友部 ゆき江

衣替する筑波のお山梨の花咲く裾模様

真家 川崎 夫久

木々の若葉に隣りの家も共に見えたりかくれたり

大木 嶺 月選

母の日の妻は子のもは昼も夜も

俚 謡 小倉 植木 緑 愁

万緑に心も清し雲流る

東成井 小島 せん

俄雨牡丹にかざす蛇の目傘

弓弦 雨貝 和江

俳 句

杉山 馬酔木 選

連休を会社勤めの若者ら田植える貌泥まみれにて

東成井 小池 亀太郎

連休の一日を親子連れ立ちて佐白の山につつじ見にゆき

東山崎 小松 みき

農五月鏡の如く水を張りし広田たちまち青田となれり

山崎 安達 利男

短 歌 吉田 次郎 選

|| 有段を目指して ||

詰碁出題 本因坊 武宮正樹

白先黒死・3手まで

ヒント||二子にして……

2分で3級、ノータイムで1級

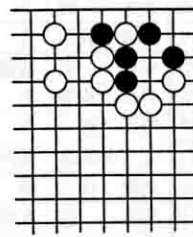

詰碁出題 八段 北村昌男

ヒント||3四角がいなければ一
手詰め、しかし2三角成、4四
玉となつては詰みません。

8分で2級、4分で有段者。

| | | | | | | |
|---|---|---|---|---|---|---|
| 6 | 5 | 4 | 3 | 2 | 1 | |
| | | | 角 | 王 | 將 | 一 |
| | | 糸 | 糸 | | | 二 |
| | | | 王 | | 糸 | 三 |
| | | | 角 | | | 四 |
| | | | 歩 | 歩 | | 五 |
| | | | | | 銀 | 六 |
| | | | | | | 七 |
| | | | | | | 八 |
| | | | | | | 九 |
| | | | | | | 金 |

転作達成まであと35ヘクタール

農事実行組合、退職者に感謝状

五月十八日、町農事実行組合協議会の六十三年度総会が、中央公民館で開かれました。

総会では、まず大久保芳太郎会長があいさつに立ち「今年の転作等面積も皆さんのご協力により何とか達成できる見通しがつくところまで来た」と組合長さん方の苦労にお礼を述べ、続いて、三年以上組合長としてお骨折りいただき、この春に退職された六名の方

に町長が感謝状を贈りました。この後、あいさつに立った町長は、「今年の転作等の割当は、昨

年の五〇五haに、新たに町で消費が義務づけられた多用途米二、八〇〇俵分、約三七haが実質的には上乗せとなった。これまでに各農家から提出された計画面積は約四七〇haで、あと三五haを消化しなければならぬ」と、あらためて皆

「藍綬褒章」町から三名が受章

四月二十八日に発表された「春の褒章」で、町から次の三名の方が藍綬褒章を受章しました。

〔消防功労〕

舟橋保さん（柿岡・65歳）

昭和十五年に当時の柿岡町消防組消防手を拝命、昭和六十一年四月に退団するまでの四十六年間、町消防のために尽力されてきました。



路川忠直さん

た。その間、昭和四十年には副団長に就任し、昭和四十九年からは団長を務められました。

〔統計功労〕

路川忠直さん（瓦谷・78歳）

鈴木和雄さん（山崎・77歳）

お二人は、昭和二十二年から実施された九回にわたる国勢調査を

さんに協力を依頼しました。◎感謝状を受けた退職組合長

▽高橋利郎（下青柳西）▽鈴木茂正（猪内）▽長谷川末吉（鶴沼）▽成田清（西久保）▽島田哲男（嘉良寿理）▽島田巳喜半（田東部）



はじめ、農業センサスなどの各種統計調査に携わってこられました。

お二人とも、現在も町統計調査員として活躍されており、長年にわたり統計事業に大きく貢献されてきております。



鈴木和雄さん

県政モニターに渡辺和枝さん

このほど、大字片野の渡辺和枝さん（47歳）が、県政モニターに委嘱されました。



県政モニターは、県政に皆さんの意見を反映させるための、皆さんと県を結ぶ大事な「パイプ役」です。渡辺さんには、一年間にわたり、県から送られてくる書類に回答したり、会議に出席したりして、意見や要望などを述べていただきます。県に対する意見などがありましたら、渡辺さん（☎三六〇八〇）までご連絡ください。

新しい青少年相談員30名が決まる

新しい青少年相談員三十名が、このほど町長から委嘱されました。

一般の皆さんのご理解とご協力をお願いします。

| 氏名 | 住所 | 電話 | 氏名 | 住所 | 電話 |
|--------|-----|--------|--------|-----|--------|
| 菊地 健一 | 金指岡 | 3-0712 | 真家 弥太郎 | 部原家 | 3-2425 |
| 佐々木 明 | 柿岡 | 3-0734 | 長津 忠男 | 真家 | 6-0080 |
| 吉田 照彦 | 同 | 3-0377 | 田口 義章 | 山崎 | 6-0177 |
| 木下 静雄 | 同 | 3-0141 | 田山 清明 | 東成井 | 6-3619 |
| 桜井 太郎平 | 小幡 | 2-3432 | 上田 久 | 根小屋 | 3-0335 |
| 木崎 広美 | 上青柳 | 2-3408 | 飯塚 健 | 下林 | 3-0149 |
| 上田 正範 | 小幡 | 2-2616 | 市塚 義則 | 片岡 | 3-1591 |
| 本図 一衛 | 同 | 2-4003 | 中村 実 | 菖蒲沢 | 2-4000 |
| 馬立 文雄 | 上曾 | 4-0725 | 岩田 基男 | 半田 | 2-2140 |
| 石川 一明 | 小屋 | 4-0907 | 嶋田 勝一 | 川又 | 2-2170 |
| 木村 清 | 大塚 | 3-2739 | 大久保 康雄 | 柿岡中 | 3-0062 |
| 鈴木 昌平 | 大増 | 3-2005 | 高橋 貞二 | 南中 | 2-3904 |
| 吉田 勝治 | 中戸 | 3-2451 | 桜井 信 | 有明中 | 3-2405 |
| 野村 正 | 瓦谷 | 3-1082 | 元木 稔 | 園部中 | 6-0506 |
| 市村 真一 | 宇治会 | 3-1060 | 片岡 章永 | 八郷高 | 3-0142 |



周囲190cmのジャンボハチの巣

下林・里の飯塚正吾さん宅で、このほど隠居の屋根裏で大きなハチの巣が見つかりました。

巣の大きさは、直径65cm、高さ63cm、中心部の太さ(周囲)が190cmのジャンボサイズです。

この巣は、昨年かけたもので「中くまんバチ」とこのあたりで呼んでいる「スズメバチ」の種類らしく、一年かけてつくって使い捨てで、今は使われていません。

母親のちよ子さんは、「ハチが飛んでいたの、近くに巣があるなどは思っていました、こんなに大きいとは……」とビックリ。屋根板ごと切り取って、玄関先きに飾っています。写真は、ハチの巣と飯塚さんの子どもたち。

片岡北部に手づくり公園完成

片岡北部(飯田昭区長19戸)では、このほど大通りに面した見晴らしのよい場所に、りっぱな公園が完成しました。

「いこいの広場」と名づけたこの公園は、約30aの広さで同区の鈴木正喜さんが無償で貸しています。

この公園の特色は、造成から建物・遊具に至るまですべてに手づくりで、区民総出で4年がかりで完成をみたものです。

ことしは、藤の花もたくさん咲いて、公園中央につくられた芝生のクロッカーコートは、他地区からやってきた高齢者の仲間も加わって、にぎわっています。

写真は藤花の下でクロッカーを楽しむ地元の皆さん。

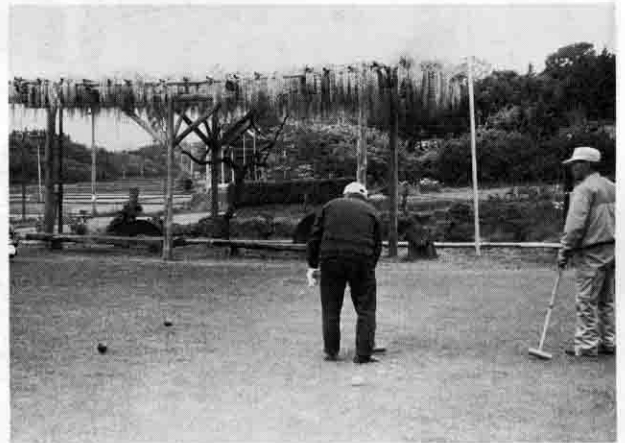

お知らせ

テレビCMビデオ募集

美しい茨城の四季や楽しいイベントなどを、広く県内外に紹介宣伝するため、テレビCM用のビデオテープを募集中。応募された作品は、審査のうえ専門家が編集しテレビで放映いたします。

△テーマ 茨城の観光・風景、特産品、イベント、スポーツ等。
△規格 作品の長さは60秒以内、 $\frac{3}{4}$ インチ、VHS、ベータ、8ミリビデオテープのいずれか。
△締切日

- ▽第一次募集 昭和63年6月30日
 - ▽第二次募集 昭和63年9月30日
 - ▽第三次募集 昭和63年12月31日
 - ▽第四次募集 昭和64年3月31日
- △応募方法 作品ごとに規定の応募票を添付し、作品テープ本体にも作者名と題名を明記したシール

今月の納税

| | | |
|----|---------|-----|
| 6月 | 町 県 民 税 | 第1期 |
| | 国民健康保険税 | 第2期 |
| | 国民年金保険料 | 6月分 |
| 7月 | 固定資産税 | 第2期 |
| | 国民年金保険料 | 7月分 |

を貼布。

△応募先・問い合わせ先 リゾート いばらき観光キャンペーン推進協議会、〒310水戸市三の丸一―五―三八茨城県商工労働部観光物産課 内 ☎〇二九―二二―八二二

ありがとうございます

- 柿岡保育所へ子ども用三輪車三台 柿岡 宮本 等
- 柿岡保育所見二一〇名いちご狩り無料招待 金指 小松崎新
- 芦穂保育所見六〇名いちご狩り無料招待 上曾 植竹 行博

有段を目指して

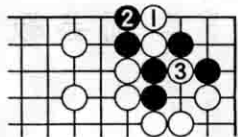

詰碁正解 白1と二子にして捨て黒2の時、白3のホウリコミで死。

解答

詰碁棋解答 4三金、同歩、2三角成、同玉、2四歩、1二玉、1三角成、同玉、2三金まで9手詰め。
△解説 まず4三金と捨てておいてから2三角成。対して4四玉なら4五金の詰みですから2二同玉とします。そこで歩突きから2度目の角成り捨てと、軽妙な手順。

INTERVIEW

■現代に生きる職人芸 (3)

手作りの味を売る

味噌製造業 佐々木 明(55歳)さん

私たちの食卓に欠かせないみそ汁。今月は、昔ながらの手作り味噌を造る柿岡の佐々木明さんを紹介します。

佐々木さんの家は、もともと糀屋さんで、佐々木さんが三代目になります。味噌を造り始めたのは昭和二十三年、佐々木さんが十六歳の時です。

佐々木さんは、おいしい味噌の造り方について、「まず、よい糀を造ること。それには、た

くさんある糀菌の中から米に良くはぜ込む(米の中で菌が入り、米に花が咲いたように発酵する)ものを見つけることです」といいます。

今は糀を造る機械もあるようですが、「糀の造り方には、特に神経を使っている」ということで、佐々木さんはすべてが手作業です。

うまい味噌造りは、この糀造りに加え、品質の良い大豆の仕

入れ、そして大豆と糀・塩の練り合わせ、味噌をねかせるみそ蔵の環境づくりが大事だといえます。

豆によって水分の持ちぐあいや糖分も違うので、豆の蒸し方一つでもむずかしい。大豆と糀・塩の混ぜ合わせも手をぬけない作業の一つです。

佐々木さんは、失敗談を一つ聞かせてくれました。味噌を造り始めて五年ぐらいたった時、早く味噌を作ろうと、塩をうすくして糀をたくさん入れたところ、塩が混じらなかつたこともあって異常発酵し、味がすっぱくなつてしまったそうです。

佐々木さんの家では、糀から味噌まで、一切が昔ながらの手作業です。

二年前には保さんというお嬢さんを迎えて、作る味噌の種類も四種類に増え、昨年の暮れには「郷の味」という笠間焼の陶器と朱樽に入った、贈答用の高級品も出すようになりました。

「これからは、ルー味噌や粉末のものも考えなくてはならないでしょう。でも、昔ながらの造り方を守り、添加物を使わないおいしい味噌を造り続けていきたい」と、佐々木さんは語っています。写真は、蒸した大豆に糀と塩を混ぜる佐々木さん。



園芸教室

観葉植物の植えかえ

茨城県フラワーパーク

深作 正勝



観葉植物も二、三年たつと、根づまりをおこして、成育が不良となり、植えかえが必要になります。六月中旬から七月上旬は気温も安定し、熱帯産の植物には湿度の点からも最適の環境になります。観葉植物の植えかえは、失敗のないこの時期をお勧めします。まず、もともと植えてあった鉢より一、二号大きい鉢を準備し、鉢から植物を抜いたら、表面の根をほぐし、土を全体の二割から三割落とします。このとき古い腐れかかった根は、かならず取り除きます。次に、鉢底を鉢の破片やあみでふさぎ、排水をよくするために、鉢全体の四分の一度、軽石かころ土を入れます。植え込み用土は、赤玉土四割、腐葉土四割、川砂二割ぐらいの混合した土をうめます。鉢の中心に植物を据え、鉢の上から1cmまで土を入れ、鉢に振動を与えて土のおさまりをよくします。植え終えたら、底からしみ出るまで十分に水をかけ、その後は、土の表面が白く乾くまで、けつして水をやらないようにし、風の当たらない半日陰に置き、霧ふきなどで空中湿度を保つよう心がけてきて新しい葉がはじめる一カ月後あたりから、薄い液肥を少しずつ与えるようにします。



原田 和代(22)さん

趣味はスキーと読書。将来の夢は、まじめで男らしい人と明るい家庭を築くこと。半田に在住。

