

広報

Yasato
Public
Information

やさと

5

2001 No.551



学校は楽しいよ

林小学校中庭で

○町の人口(5月1日現在) 男15,275人 女15,507人 計30,782人(前月比-35) 世帯数8,194世帯(前月比+1)

ごみは貴重な資源です

ごみの発生量は毎年増加する傾向にあり、その処理が最大の問題点になってきています。今、私たちひとり一人がごみを減らす努力をしていかなければ、手遅れになってしまいかもしれません。ごみは、捨てなければごみにはなりません。それどころか、立派な資源として有効に活用できるものもたくさんあります。

ごみを減らして、大切なみんなの資源を活かすために、リサイクルに協力していきましょう。

環境クリーンセンター



分別収集されたビン類

環境クリーンセンター

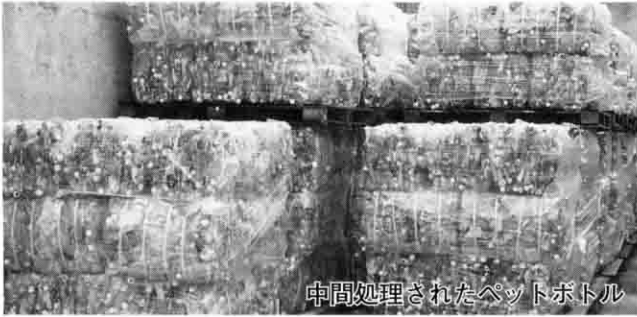

中間処理されたペットボトル

ごみの分別とリサイクルを

ごみの中には、ビン・カン・ペットボトル・古紙など再資源化できるごみがあります。

家庭からでたごみのリサイクルを進め、資源を有効に活かすことは、自然環境を守ることにもなるのです。

まずは、わたしたち一人ひとりがごみを資源として分別することが、リサイクルの第一歩となります。

何ごみは変身するの？

○ビン

リターナブルビン

洗浄してそのまま繰り返し使用できるビンのことです。

(ビールビン・一升ビン・牛乳ビンなど)

ワンウェイビン

一回だけの使用のために作られているビン。使用後は砕いてカレット(ガラスくず)としてビンなどの原料となります。

(リターナブルビン以外のビン)

○カン

スチールカン・アルミカンともリサイクル率は最近急速に伸びています。

スチールカン

建築用の鉄筋などに再利用します。

す。

鉄鉱石からつくるよりも六十五パーセントのエネルギーを節約できます。

アルミカン

カン・自動車用アルミホイールなどに再利用します。

ボーキサイトからつくるよりも九十七パーセントのエネルギーを節約できます。

○ペットボトル

カーペット・Yシャツなどの原料となるPET樹脂に再生します。



PET

識別表示マーク

リサイクルできるPETボトルには、ラベル部分やボトルの底にこのマークがついています。

○雑誌

菓子箱・洗剤の箱などに再生します。

○牛乳パック

ちり紙・トイレトペーパーに再生します。

○新聞紙

新聞紙・週刊誌・段ボールなどに再生します。

○段ボール

段ボール・菓子箱などに再生します。

○古布

工業用の雑巾・毛布やフェルトの材料(繊維くずにしたものを、紡いで糸状にした反毛材料)として再利用します。

そのまま再使用できる品質のよい物は、海外に輸出されます。

ごみの出し方は？

ごみを出すときは、決められた集積所へ、収集日と時間を必ず守って出してください。

最近見かける容器包装識別表示



紙製容器包装
その他紙に分別



PP、PET
プラスチック製容器包装
プラスチックに分別

正しいごみの分別をしてください

収集日を守ってください。

ごみの種類	ごみの例	ごみの出し方
可燃ごみ	紙くず・布団 ビデオテープ 合成皮革類	透明または白の半透明の袋に入れて出してください。 布団等はひもでしばって出してください。 生ゴミは、なるべくコンポスト容器等で自家処理してください。
ビン	茶色（ビール瓶等） 無色（牛乳ビン・ 一升ビン等） その他（茶・無色 以外のビン）	茶色・無色・その他の3種類に分別し、コンテナに入れて出してください。 キャップを外し、洗浄してください。 磨りガラスのビンは口元の色で判断し、分別してください。 カップ入り清酒も色分けしビンで出してください。
不燃ごみ カン	小さな鉄くず アルミ鍋・乾電池 アルミ箔・瀬戸物 陶磁器類・蛍光灯 コップ・板ガラス	コンテナに入れて出してください。 カンの中は空にしてください。 スプレー缶は中のガスを必ず抜いてください。
ペットボトル	ペットボトルマーク がついているもの	組合認定袋、または市販の透明ビニール袋で出してください。 （半透明の袋は使用できません。） キャップを外し、洗浄してください。
プラスチック	プラスチック容器 発泡スチロール容器 カップラーメン容器 シャンプー容器 洗剤容器	組合認定袋、または市販の透明ビニール袋で出してください。 （半透明の袋は使用できません。） 必ず容器のキャップを外し洗浄してください。 袋に入らない大きさのものはひもで束ねてください。 金属等が使用されているものは入れないでください。
新聞紙 段ボール	新聞紙類 チラシ 書段ボール	新聞紙はチラシと分け、ひもで十字に束ねてください。 段ボールは、留め金・粘着テープ等を外し、90cm以内にたたんでひもで十字に束ねてください。 濡れたり、汚れているものは、可燃ごみに出してください。
雑誌	漫画本・週刊誌	紙パックとは別に分け、ひもで十字に束ねてください。
紙パック	牛乳パック	雑誌とは別に分け、ひもで十字に束ねてください。
その他紙	包装紙・菓子箱	一辺が50cm以下にたたんでひもで十字に束ねてください。
粗大ごみ	小型家具類 小型電気製品 座椅子・傘 ガスコンロ 針金ハンガー	長さ1.5m以上、または重さ20kg以上のものは自己搬入してください。 引っ越し等で多量に発生した場合は、自己搬入してください。 暖房器具等の燃料は抜いてください。 バッテリーは自己搬入してください。
古布	シャツ・ズボン セーター・肌着 シーツ・靴下 カーテン 布団カバー 古着類	透明ビニール袋に入れるか、ひもで十字に束ねてください。 （半透明の袋は使用できません。） 古着としてリサイクルしますので汚さないよう集積所に出してください。 綿やスポンジの入っている布、濡れたり汚れたものは可燃ごみとして出してください。
高分子ごみ	タイヤ 塩ビパイプ 塩ビ波板・雨樋	環境クリーンセンターへ自己搬入してください。（有料） タイヤはホイールを外してください。（普通乗用車サイズまで） 金属類は、取り外してください。

※平成13年4月から特定家庭用機器再商品化法の施行に伴い、電気洗濯機・テレビ・エアコン・電気冷蔵庫の4品目は、収集しません。販売店へ引き渡すか、許可業者に依頼してください。（有料）

※問い合わせ先 役場都市計画課（☎内線1164） 環境クリーンセンター（☎59-4649）

児童手当制度のご案内



所得制限限度額が緩和され支給対象が拡大されます。

児童手当は、小学校入学前の児童を養育している方に支給されます。ただし、所得制限限度額があり一定額以上の場合支給されません。

今回、所得制限限度額が大幅に引き上げられましたので、今まで支給されていなかった方も支給できる場合があります。ここでは児童手当について詳しくお知らせいたします。

1 児童手当制度の目的

児童手当制度は、児童を養育している方に手当を支給することにより家庭における生活の安定に寄与するとともに、次代の社会を担う児童の健全な育成及び資質の向上に資することを目的としています。

2 児童手当制度のしくみ

●手当の種類

〔児童手当法上の区分〕

① 三歳未満の児童

② 特例給付

〔法附則第十六条給付〕

所得制限により児童手当を受けられないサラリーマン（厚生年金に加入している方）等の特例として、所得が一定額未満の場合に限って、児童手当と同額の給付が支給されます。

〔三歳以上六歳到達後最初の三月三十一日までの児童（義務教育就学前の児童）〕

③ 就学前特例給付

〔法附則第七条給付〕

三歳未満の児童の児童手当に相当します。

④ 就学前特例給付

〔法附則第八条給付〕

三歳未満の児童の特例給付（法附則第十六条給付）に相当します。

●支給対象

児童手当等は、六歳到達後最初の三月三十一日までの間にある児童（義務教育就学前の児童）を養育している方に支給されます。

ただし、前年（二月から五月までの月分の手当については前々年）の所得が一定額以上の場所には、児童手当等は支給されません。

●支給額（月額）

- 第一子 五、〇〇〇円
- 第二子 五、〇〇〇円
- 第三子以降 一〇、〇〇〇円

●支払時期

児童手当等は、原則として、毎年二月・六月・十月に、それぞれの前月分までが支払われます。

●所得制限限度額

所得には、一定の控除があります。

また、所得制限限度額は年によって変更されることがあります。

平成十三年度所得制限限度額

扶養親族等の数	所得制限限度額 (万円)
0人	301.0
1人	339.0
2人	377.0
3人	415.0
4人	453.0
5人	491.0

厚生年金などの加入者の場合、特例により左記の限度額が適用されます。

扶養親族等の数	所得制限限度額 (万円)
0人	460.0
1人	498.0
2人	536.0
3人	574.0
4人	612.0
5人	650.0

はじめにいろいろ

認定請求

出生、転入等により新たに受給資格が生じた場合、児童手当等を受給するには、町の保健福祉課（公務員の方は勤務先に）認定請求書の提出が必要です。

児童手当等は、認定請求した日の属する月の翌月分から、支給事由の消滅した日の属する月分まで支給されます。

なお、転入又は災害などやむを得ない理由により認定請求ができなかった場合には、そのやむを得ない理由がやんだ後十五日以内に認定請求すれば、転入等の日の属する月の翌月分から支給されます。

続けて手当を受けられる場合

現況届

児童手当等を受けている方は、毎年六月に「現況届」を提出しなければなりません。

この届の提出がないと、六月分以降の手当が受けられなくなりまので、ご注意ください。

届出の内容が変わったとき

- 1 他の市区町村に住所が変わったとき
 - 2 児童手当等の額が増減されるととき
 - 3 児童手当等の額が減額されるととき
 - 4 児童手当等の支給が終わるとき
 - 5 法附則第六条給付又は法附則第八条給付受給者の方が退職したとき
 - 6 受給者の方が公務員になったとき
 - 7 受給者の方が同じ市区町村の中で住所が変わったとき、又は養育している児童の住所が変わったとき
 - 8 受給者の方、又は養育している児童の名前が変わったとき
- ※詳しくは、役場保健福祉課までお問い合わせください。

(☎内線一一四二)



現況届を忘れずに!!

児童手当を受けている方は、毎年1回現況届を提出することになっています。この届は、引き続き手当を受けることができるかどうか確認するもので、提出がないと6月以降の手当が受けられなくなります。必ず届けてください。

※提出期間 6月21日(木)～29日(金)

※提出場所

- 役場保健福祉課
- 恋瀬地区は、6月25日(月) 午前9:30～午前11:30 恋瀬出張所
- 園部地区は、6月27日(水) 午前9:30～午前11:30 園部出張所
でも受付を行います。

※持参するもの

1. 児童手当現況届
(該当者には用紙を送付しますので、内容をよく確認してください)
2. 印鑑
3. 受給者と児童の住民登録地が異なる場合は、児童の属する世帯全員の住民票の写し
4. 平成13年1月2日以降に八郷町に転入した場合は、前住所地の児童手当用の所得証明書
5. 厚生年金に加入している方は、同封の年金加入証明書
(事業所で証明を受けてください)

※問い合わせ先 役場保健福祉課 (☎内線1142)



第1分団2部のみなさん



わたしたちのまちは わたしたちが守る

面積約十、平方キロにおよそ五千七百七十人が住む栢岡地区。ここにも町の平和を願っている男たちがいます。栢岡地区は現在、分団長、副分団長合わせて七十二人の消防団員で構成されています。人口の高齢化や生活スタイルの変化によって、消防団員の確保が難しくなっている今、仕事をしながらも自分たちの町を災害から守るため、消防活動に力を注ぐ消防団員たち。今回は、栢岡地区（第一分団）を紹介します。

さんの真剣さが伝わってきました。

団員の職場訪問

大瀬 一真さん（片野）
第一分団五部

べんてる株式会社茨城工場に勤めている大瀬さん。ペンの品質調整が主な仕事。仕事中の火災等の呼び出しについては「上司はなるべく行くようにと協力的です」と話します。消防団は入団してから今年で十六年目になるというベテラン団員。現在、部員を指揮する部長を務めています。消防活動で一番思い出があるのは、入団して間もなく起こった台風による恋瀬川の氾濫。自宅が床上浸水に見舞われ、災害の恐ろしさ、そして消防がいかに大切か身を持って知ったそうです。



川井 幸一さん（新宿）
第一分団二部



川井さんは酪農を仕事としています。毎朝五時半に起床し、牛舎に向かいます。生き物を相手にする仕事なので、火事などで出動指令が出ても現場に駆けつけられないこともあり、申し訳なく思うと話します。川井さんは入団して今年で六年目。入団するきっかけになったのが六、七年前夜中におきた近所の火事だそうです。慌てていた川井さんの前に地元消防団の方たちが消火のため駆けつけてくれたことが今でも心に強く残っているそうです。あの時ですね、消防団に入ろうと思ったのは。川井

八郷町

八郷町消防団

八郷町消防団 の組織

- 第1分団(栢岡) 5部
- 第2分団(小幡) 4部
- 第3分団(葦穂) 5部
- 第4分団(恋瀬) 5部
- 第5分団(瓦会) 4部
- 第6分団(園部) 6部
- 第7分団(林) 4部
- 第8分団(小桜) 5部
- 計 38部

階級	実員	定員
団長	1名	1名
副団長	1名	1名
指導団長	3名	3名
分団長	8名	8名
副分団長	8名	8名
部長	38名	38名
班長	58名	58名
団員	380名	384名
合計	497名	501名

(H13.4.2現在)

→第一分団二部の訓練のようす。
町の操法大会（七月二十日実施予定）に向け、柿岡小グラウンドで週に二回行っています。訓練は昼間働く団員たちが集まれる時間帯、夜八時から開始されます。選手たちは訓練が始まると普段の穏やかな表情から真剣な表情に変わります。



第一分団は各町内より選ばれた総員七十二人のうち、五十九人が自営業者です。災害があつた時は出場率ゆびおりの分団です。定期的に消防機具や施設の点検整備、ポンプ操法をはじめ、応急手当に関する知識や技能習得に地道に訓練を続けています。本業がある中での消防活動に従事する団員の姿には大変感心させられます。これから第一分団では、町内に呼びかけて、火事が起きたときを想定して行う初期消火訓練を開催する予定です。多くの皆さんの参加をお待ちしています。



守ります
まかせてください
僕たちに
第一分団分団長
片岡 征雄さん（下宿）

町民の声



植木 和彰さん
（仲町）

十四年前まで消防団員でした。十年間、消防に関わってきましたが、当時は今より火事が多く、特に山火事には足を運びました。一日に二回という時もありましたね。消防団員の皆さんに一言。仕事をしながらの消防活動は苦勞もあるかと思いますが、私たち町民も協力していきますので町を災害から守っていきましょう。

自分の身は自分で守ろうー初期消火訓練ー

五月二日、旧役場跡地を会場に消防団員の指導のもと内宿区の皆さんによる初期消火訓練が行われました。柿岡商店街が火事になったことを想定し自分たちにもできる初期消火を体験しました。



慌てずにホースと大箱まわし、ホースの先につける管をこうして

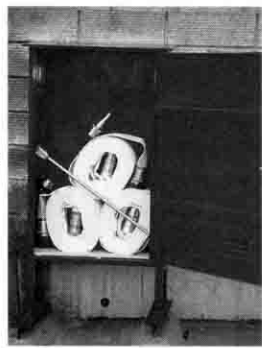

火事だ。まずはホース格納箱へ

消火栓のふたを開けて



ホースをのばし水量を調整



消火！



- 第1次出動——当該分団
- 第2次出動——隣接分団最短距離自動車部
- 第3次出動——本部より出動命令により出動
- 特命出動——特殊災害における出動命令により出動

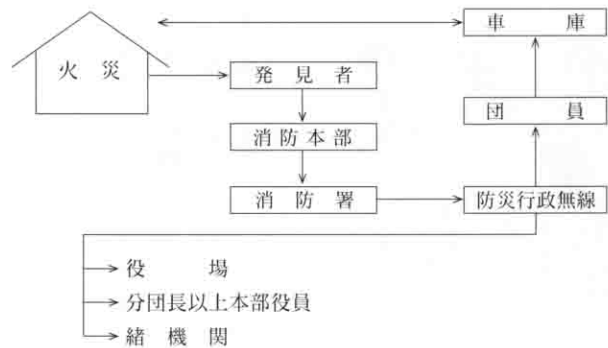

賑わうつくばねオートキャンプ場

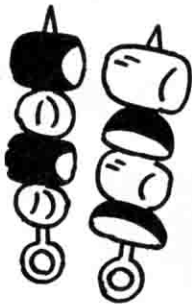

平成12年4月にオープンし1周年を迎えたつくばねオートキャンプ場は、ゴールデンウィーク中、県内外からオートキャンプはもちろんバーベキューや、ドラム缶を利用した手作りハム・手作りピザを楽しむ若者達や家族連れなど約600人の利用者があり、たいへんな賑わいでした。

利用者のなかには、「眺望が素晴らしく、たいへんくつろげるところ」、「設備が整っているキャンプ場なので、また利用しました」という方が大勢いました。

町内のみならず、ぜひつくばねオートキャンプ場でキャンプをしてみたいかたがたでしょうか。

※問い合わせ先 つくばねオートキャンプ場 ☎42-2922



まちづくり出前懇談会

町では「まちづくり出前懇談会」の申し込みをお受けします。

「まちづくり出前懇談会」では、町民の皆さんから「こんなテーマで話し合いの場を持ちたい」といった要請をお受けし、町長はじめ内容に関する町職員が地域に向き質問にお答えしたり、ご意見・ご提言をいただいたりするものです。

集会の主体は町民の皆さんです。組織・団体はじめ、個人的グループなど集まる形態は問いません。テーマも自由ですが、農政・福祉・教育その他町政一般の中からいくつかのテーマをあらかじめ決めていただきます。

皆さんの建設的なご意見やご提言は、これからのまちづくりにできる限り反映させていきたいと考えています。皆さんの積極的な申し込みをお待ちしております。

【対象】町民十人〜二十人程度のグループ

【内容】町政一般のなかから申込者がいくつかのテーマをあらかじめ決めてください。

【町出席者】町長および町職員

（内容により関係する職員が出席します）

【場所】地区公民館、集落センターなど申込者が準備してください。

【開催日】希望をお聞きし、日程を調整して決めます。開催期間は二月までとします。

【時間】一回の懇談は二時間を限度とします。

【申し込み先】申込書を秘書広聴課まで提出してください。なお、事前に日程などを電話で問い合わせさせていただきます。

申込書のご請求や詳しい内容の問い合わせは、役場秘書広聴課秘書広聴係 ☎四三二一 一三二一（内線一三四一、一三四二）までお願いします。



幸せになるためのお手伝いします

結婚は、男女の出会いから始まります。石岡市を中心に七市町村（石岡市・小川町・美野里町・八郷町・千代田町・玉里村）では結婚をのぞまれる方のために石岡地方結婚相談所を開設しております。

七市町村から選ばれた二十八人の相談員が月に二回相談会を開き、広い範囲からともにふさわしい理想の配偶者を選ばせてもらい、ご紹介しています。

相談所ではお似合いのカップルを誕生させて、幸せな家庭を営んでもらうことを心からのぞんでおります。結婚したいが、出会う機会



会が少ない、結婚の条件に合う人がなかなか見つからない、などといったことでお悩みの方はぜひ、ご相談ください。相談員が親身になつてご相談をお受けし、パートナー探しのお手伝いをさせていただきます。

申込は無料で年齢の制限はありません。秘密は厳守いたします。お気軽にご相談ください。

申込方法
申込用紙は役場農業委員会事務局と町の結婚相談員宅に用意してあります。認印、手札型写真を一枚ご持参ください。

申込場所

本所 石岡地区営農研修センター
事務局 ☎〇二九九―二三―二〇四五
支所 八郷町農業委員会事務局
☎〇二九九―四三―一一一（内線二二五二）

結婚相談員紹介

田上源造(青田) ☎四二二―二五五三
市村吉正(小幡) ☎四二二―三三一一
植竹 公(上尊) ☎四四一―一〇二三
岡崎和雄(下林) ☎四三二―一六〇四
(敬称略)

農業委員に島田氏選任



島田農業委員

県南地区の七農業共済が合併、平成十二年四月一日に発足した茨城県みなみ農業共済組合からの推薦を受けて、島田久雄氏（嘉良寿理・五三歳）が平成十三年四月一日付けで農業委員に選任されました。これからは十九名の農業委員で委員会活動が進められます。

花と緑の楽園



アジサイまつり

6月17日～7月8日



「花と緑の楽園」茨城県フラワーパークでは、六月十七日（日）から七月八日（日）まで、「アジサイまつり」を開催いたします。

雨に一番似合うアジサイの花、六月の雨にぬれた姿は、日本の初夏そのものです。期間中は「花と緑のアート展」として県内の十人の作家による、油絵、水彩、ちぎり絵などの大作を展示いたします。

六月二十四日の十三時三十分からは「アジサイの楽しみ方」についての園芸教室を行います。また、七月八日十三時三十分からは「観葉植物の楽しみ方」

についての園芸教室も行います。参加無料ですので、ぜひご参加ください。

花の売店では各種のアジサイの他に、観葉植物や夏の草花などの即売もいたします。観葉植物は、英名でフォリエジ・プランツとも呼ばれ、生活に安らぎを与える緑の植物です。グリーンインテリアとしても人気が高い植物です。

開園時間は午前九時から午後五時まで（入園は午後四時三十分まで）です。詳しいお問い合わせは、茨城県フラワーパーク ☎四二二―四一〇一までお願いします。

藤岡家のタブの木

樹齢三百五十年といわれる藤岡家のタブノキは「太田のイヌクス」と呼ばれ昭和四十七年に町の天然記念物に指定された。県道42号線（等間つくば線）が道祖神峠の上りに差しかかるころ左手に太田田園都市センターが見えてくる。

その手前の町道を左に折れて進むと右手山際の民家の庭にこんもりと繁ったタブノキが目に入る。母屋の東側に巨体を立て、辺りに遮るものもなく日当たりは最高に良い。ゴツゴツとした幹にタブノキ特有の大小の瘤ができ、背丈ほどの高さの所に大きなうろが口を開け、寄生木の万両が赤い実をつけている。昔はうろに大きな青大将が住みつき、「わが家の守り神」として大事にしていたそうだ。子ども達は枝に縄をくくり付けプ



樹種名 タブノキ《クスノキ科
タブノキ属》

所在地 太田965
管理者 藤岡 信義
胸高周 4.8m
樹 高 22.9m

ランコや木登りをして遊んだ。庭の整地や母屋新築の際、樹の周りに一メートル程の土盛りをしたので樹高が下がったようだ。最近梢の周りに枯れ枝が目立つようになったが、今年も四月末黄緑の小さな花をびっしり咲かせた。

タブノキはイヌクスとも呼ばれ、暖地の海岸近くに自生し自然林をつくる樹種で、魚群を集め繁殖させる魚つき林として大事に保護されたので海辺や湖岸付近に大木が多い。用材として家具や船材、枕木などにも使われ、樹皮や葉の粉末は線香の糊として、タンニンを含む樹皮は黄八丈の染料にも使われている。太田と言えば、まず万灯と楼門が浮かぶ。先輩の方々は大方、旧暦六月十四日、善光寺境内で夜を徹して繰り広げら

れる「太田の万灯」を思い出すだろうか。十年前より二年ごとに行われるようになったが、今はさしずめ善光寺正面入口に立つ国指定文化財の楼門だろうか。善光寺は

「善光寺縁起」(善光寺傳)によれば、弘法大師が筑波郡小田郷に伽藍を建立し、阿弥陀如来を祀ったことにはじまる。その後廃墟となっていた寺を文亀元年(一五〇二)に小田城主の十二代茂治が阿弥陀如来を信仰し出家した母のため、万代安穩の地としてここ太田を選び、善光寺を再興したとある。当時を偲ぶ建造物として唯一残されたのが楼門。室町時代の建築様式を持つ楼門は、四百数十年の間風雨に晒され、傷みがひどくなり平成六年から七年にかけ約一億円の巨費をかけて解体修理された。

楼門の脇に県内百コースの一つ「いばらき森林浴の道78」の真新しい案内板が立っている。板敷山大覚寺の入口から林道を登り吾国山から善光寺に下る九・五キロの森林浴の散策コースだ。人間と野生生物が共生する里山を過ぎると、途中にハンググライダーの基地、少し山中に寄り道すればカタクリの群生地。フィトンチットを浴びながら八郷盆地を見下ろし、道祖神峠を下ってタブノキと楼門を訪ねるのも面白い。

元八郷町立小幡小学校長 小林文男

最近気になる病氣

萎縮性胃炎とピロリ菌

石岡市医師会病院

消化器外科 丸山 弘医師



日常の医療において胃カメラの検査をしていると、ほとんどの患者に胃炎(慢性胃炎)が認められます。これは若年の二十歳台の患者にも胃炎が認められます。正常の胃粘膜というものはめったにお目にかかりません。特に健康診断でいらした症状のない患者さんに「あなたは胃炎ですよ」と告げると、少しおどろいたように、「それはなんでですか?」と聞かれることが多いのです。その場合「ほとんどの人が胃カメラで精密検査をする」と少なからず胃炎はあります。症状がなければ様子をみていてもいいですよ」とお答えしています。

近年、ヘリコバクター・ピロリという細菌が胃潰瘍や慢性萎縮性胃炎の原因菌であり、成人日本人の多くが胃内に感染していると報告されています。厚生労働省も昨年十一月にこの菌が、胃十二指腸潰瘍の原因の一端を担っていると抗菌薬による除菌治療の保険適用を認めまし

た。実際に除菌治療をしてみると、約八十%程度の患者さんが除菌され、長年飲んできた抗潰瘍薬から離脱できる例も少なくありません。ピロリ菌は萎縮性胃炎をきたし、さらには胃がんの発がんに関与しているとも報道され、患者さんによっては積極的にピロリ菌の検査を希望される方も増加しています。しかし現在の段階ではピロリ菌感染イコール胃がんの発生という図式は成り立っていないのが現状です。もしそうだとすれば日本人のほとんどの人が胃がんになるということになってしまいます。ある消化器系の学会でも、胃がん原因の一部と考えるが、現段階ではさらに研究が必要としていました。私は長年胃の痛みや潰瘍で悩まされている人には積極的に除菌治療を勧めています。

胃カメラによる検査をすることでピロリ菌を含め、最近増加している食道炎などさまざまな情報を得ることが出来るので、恐れずに胃カメラを飲んでいただくことが肝要と考えています。

れんこんのおろし揚げ

わたしの手料理



食生活改善推進員 宇田 よ志子 (小見)
(ヘルスマイト)

お弁当のおかずにも最適 がん予防食

【材料】(4人分)

★れんこん 320g ★冷凍枝豆 60g ★にんじん 40g ★干しいたけ大2枚 ★レモン 4切れ
★桜えび 1袋 ★卵 小1個 ★小麦粉 40g ★塩 小さじ1弱

【作り方】

①れんこんはすりおろす。②枝豆は青ゆでにする。③にんじん、戻したいたけはみじん切りにする。④①～③と桜えび、卵、小麦粉、塩を混ぜ合わせる。⑤④をスプーンですくいながら170℃の油でカラリと揚げる。⑥⑤を器に盛り、レモンとミニトマトを添えてできあがり。

わが家のアイドル



浦須

小松崎 優花ちゃん
ゆうか

平成12年4月4日生まれ

父 薫さん 母 良江さん

★家族からの一言

一歳の誕生日を迎え、「見て見て」と少し一人歩きができるようになりました。また、歌が好きで、音楽に合わせて腰を振りながら踊ります。かわいい笑顔にパパもママもメロメロです。このまま元気に育ってほしいです。

八郷の歴史 (2)

大字太田字堂山に在る善光寺楼門は、室町後期の地方的特色を表した建造物として昭和五十八年度に国の重要文化財の指定を受けたのち、平成五十七年度にかけて解体修理工事が行われ旧状に復した。

しかし、平成十二年十月、楼門敷地の一角が陥没するという事態が生じたことに端を発して、町教委は今冬三月、楼門周辺の地下水に関する緊急調査を実施した。

調査は楼門敷地の北側から西側に配置される囲い石の外側に沿ってし字状にトレンチを設定。約九十センチの深さで粘土層を確認。この層が不透水層であって、上部土層との境目に空洞のほか多くの湧水口が見い出された。作業中にトレンチ

意外な出会い

サワガニとシジミ

底部に生じた汚濁水は、楼門敷地の下部を通過して、楼門南側の町道に付設する側溝の接続面の二か所から噴出していった。この現象は地下水のひとつのルートであった可能性が高い。

漏水を遮断して効果的な導水路の策として、さしあたって入手可能な孟宗竹と篠竹を用いて応急処置を講じた。すなわち、トレンチ西端に埋設されているヒューム管の下部に向かって壁面下部の粘土層を削って傾斜をもたせ、そこに二分し穿孔を施す孟宗竹を固定。その上に束ねた篠竹を置き、トレンチの埋め土を突き固めて旧状に復した。作業終了後における側溝接続面の噴水は完全に絶たれてお

り、今回の緊急的処置は一応の成果をみたといえる。

地下水の流路は降水量の多寡等自然の影響力で変化するのであろう。西側トレンチの土層に残る明瞭な流水痕跡や、枯渇した空洞の中から棲息環境を失って死滅したシジミの存在などは、今後の保存計画策定にあたり参考にすべきであろう。

写真で示したサワガニとシジミは、北側トレンチの下部で清水を湧出していた空洞から採取したものである。調査でもなければ、地中という暗黒の世界であったにしても、かれらには安息の場所であったに相違ない。「楼門の保全を頼む」というコミュニケーションを受けたような気がして、楼門の北側に築かれている二つの池に放すことにした。

町史編さん専門委員(原始土古代) 西宮一男



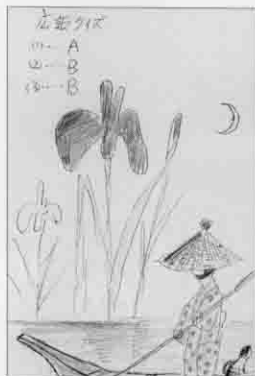

部原 染谷和夫



P.N 奈月佐久羅



P.N テレビ・ジョン



P.N SKY.



P.N 炎雷



わたしも一言

八

郷町で生まれ育ち、同町に嫁ぎ、八郷で暮らして五十二年になります。他の町で暮らしたことはありませんが、緑や山に囲まれて住むことが一番だと思つて思っています。M・T♣ 同感です。八郷町は知れば知るほど好きになる町です。取材で八郷町を歩くと、こんな場所もあったんだと町の広さにあらためて気付かされます。町外に観光に行くのも新鮮ですが、八郷町の自然散策も楽しいものです。

広報係

暮らしのポイント

古いTシャツを再利用
着古したTシャツを活用するアイデア

習字コーナー

評 日本教育書道連盟審査員 岩波芳水

恋瀬小三年 梶谷 慧 恋瀬小四年 宮城裕子



筆使いも正しく上手に書けています。名前を大きく書けば申し分ありません。

筆力あり伸びもあり大変良く書けています。この調子でがんばってください。

アを、いくつか紹介します。

えりぐりのゆつたりとしたTシャツをランドリーバッグにリサイクルしましょう。Tシャツを裏返して、そで口とすそを縫い、表に返せば完成です。そのTシャツに合ったハンガーをかけて洗濯機のそばにつるしておき、えりぐり部分から洗濯物を入れてください。バックそのものも洗えるので、いつも清潔に使えます。

また、Tシャツを平らに置き、上手に型を取り、その線に沿ってミシンをかけて、はさみで切り取れば、簡易軍手の出来あがり。前後いっしょにミシンをかけてしまうので、作るのはとても簡単。庭仕事のときなどにど

うぞ。

まだ傷んではいないけど小さく着られなくなった子ども用Tシャツはクッションに。そで口、えりぐりを縫い、中にパンヤなどでつめものをして最後にすそを縫って仕上げます。かわいい絵やアニメのキャラクターなどのプリントを上手に生かせば、わが家だけのオリジナルクッションになります。



全問正解者のなかから
抽選で図書券が当たるよ

広報クイズ 158

3つの答えの中から正解を選び
ハガキに書いて送ってください。

①アルミカンのリサイクルで何%
のエネルギーが節約できるで
しょうか？

A-19% B-71% C-97%

②4月2日現在の八郷町消防団の団
員数は？

A-493人 B-497人 C-501人

③やさと温泉ゆりの郷の優待券を
使うと利用料金はいくらになり
ますか？

A-400円 B-500円 C-700円

【応募の方法】

☆ハガキに広報クイズ158と書き、
答えの記号(例1-A)、住所、氏
名、年齢、世帯主と「私もひとこ
と」へのご意見や広報の感想など
を書いて送ってください。イラスト
やマンガも大歓迎。

☆全問正解者の中から10人に、図
書券をプレゼントします。

☆締切日 平成13年6月20日

(当日消印有効)

☆応募先 〒315-0195八郷町柿
岡5680-1八郷町役場秘書広聴課

☆当選者の発表 本紙7月号

【広報クイズ156の当選者の発表】

正解は1-A、2-B、3-Bでした。

応募総数44通、正解42通の中
から次の10人が当選しました。

市村志つ(小見) 上田智美(根小
屋) 枝千尋(柿岡) 奥村友香(山
崎) 菊地由香里(柿岡) 鈴木美穂
(太田) 竹越萌野(中戸) 仁平茂
子(小幡) 萩原邦男(片岡) 山中
和(片野) [敬称略]



P.N トビ



P.N さる☆モンチー



吉生 菊地 紘美

●やさと文芸

短歌

大塚 誠選

春雨の染みゆく地より抜け出でし蛙の声を賑はふ

山崎 荒井 幸子

先生の卒寿の歌集読みかへし指導受けたる在りし日徳ぶ

月岡 萩原 照子

吹く風はまだ寒けれどもぐひすの初音ききたりとされがちなる

弓弦 雨貝 和江

俳句

綿引 鼓 峰選

遠足の子等帰りたる園広し

下林 佐藤 繁子

ひと風にはらはらと散る桜かな

東成井 小池 西保

道の辺に苺の出店旗立てて

青田 田上 岳尾

俚謡

鈴木 弦 月選

後暗さのない身で居ればいつも心にや春の風

下林 村田 美千代

後を継ぐ息子の結納済んで重荷下した春の宵

柿岡 鈴木 千代子

可愛い初孫元気に育ち炉端賑わす内祝

下林 菊池 とし子



昭和五十年の町青年団主催の「青年スポーツ祭」。写真の仮装行列はエリザベス女王が車に乗ってパレードしている様子。楽しさが伝わってきますね。

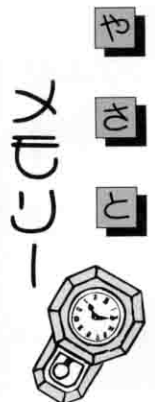

「まち」の話題で「きごと」

身近な出来事や地元の話題をおよせください
 (連絡先・秘書広聴課 宮内線一三四三)

地磁気観測所が一般公開

四月二十一日柿岡にある地磁気観測所が科学技術週間の一環として一般公開されました。

地磁気観測所は、大正元年に東京から柿岡に移転し、翌年の大正二年から観測が開始されました。

時代の先端を行く精度の高い地磁気観測は戦時中も含め現在まで休みなく続けられ、その長期間にわたる観測データは人類の財産となっています。

地球磁場の動向、太陽活動とのかかわりなど地球規模の現象については、国際

的な観測網による、長期的な、精度の高い観測が欠かせません。柿岡の観測所は、国際標準観測所として東アジア・太平洋地域を代表する観測所です。

現在も大正時代に建築された建物の中で最新の観測機器を使用し観測が行われています。

一般公開当日は、職員の方々が、地磁気観測に加え地電流及び空中電気観測や、地震予知・火山噴火予知をめざす基礎的な観測についてパネルや模型、ビデオを使って分かりやすく説明を行いました。



桜の下で交流大会開かれる

恋瀬地区TBGクラブ(郡司 章会長)では四月十六日から十七日に群馬県川場村営のTBG場を会場に会員の交流大会を開催しました。

同大会では、クラブ会員の技術向上をはじめとして、会員どうしの親睦を図ろうと行われたもので、二十八人の参加がありました。選手の皆さんは、満開の桜に囲まれながら二日間、和気あいあいとプレーを楽しんでいました。

恋瀬地区TBGクラブは平成十二年四月から恋瀬地区公民館の生涯学習講座の一環として発足したものです。TBGは競技に重点を置かず、子どもからお年寄りまで楽しめるスポーツ。健康づくり、生きがいづくり、仲間づくりにと多くの愛好者に親しまれています。

大会の結果は次のとおりです。
 男子優勝▽海野重俊 女子優勝▽石田てる子
 【敬称略】



ときめき

ティータイム

大瀬郁子(下林・22歳)さん

休日は買い物へ行ったり、のんびりとお散歩したりしています。理想の男性は身長が高い人です。



■訂正とお詫び

広報やさと四月号P10の「八郷の巨樹・老木」の写真下の推定樹齢28・6mは1300年の誤りです。P12のイラストの順番が違っていました。P・N魔樹也さんと月岡萩原志づさんが入れ替えになっています。訂正するとともにお詫びいたします。



中国雑技団公演

たくさんのイベントで園内賑わう

今年のゴールデンウィーク、フラワーパークでは町内外からたくさんの方々が賑わいをみせていました。入園者は合わせて二万六千八百五十四人でした。

ゴールデンウィーク中は、五千平方メートルの敷地に二百品種、三千五百株のボタンが華麗に咲き誇り、訪れた皆さんは「見事に咲いているね」などと話しながら興味深そうに園内を散策していました。

ほかに中国雑技団の公演、バントマイムショー、ファンタジーカーニバルショー、そして地元演歌歌手の塚谷重市氏の歌謡ショーなど、多くの催し物で園内は盛りあがっていました。

また、バラまつりを五月二十二日から六月二十四日まで開催します。五百品種、三万株のバラが園内に咲き誇り、訪れた方を魅了します。ぜひお越しください。

晴天のもと8チームが元気にプレー

四月二十二日、第二十七回八郷町ソフトボール連盟町長杯が町総合運動公園グラウンドを会場に行われました。

大会には町内のソフトボールクラブの中から八チームが参加し、トーナメント形式で試合が進められました。参加した皆さんはプレーを楽しみながらさわやかな汗を流していました。

試合の結果は次のとおりです。

優勝▽園西ソフトボールクラブ 準優勝

▽南山崎ソフトボールクラブ 三位▽東

宝ランドソフトボールクラブ・常磐ソフト

ボールクラブ

なお、優勝した園西ソフトボールクラブの皆さんは、六月に行われる新治郡大会に出場することが決まりました。

小屋にコミュニティセンターが完成

小屋ふるさとコミュニティセンターの竣工式が四月十五日に行われ、地元住民の皆さんや招待者などが出席しました。

同センターはこれまでの公民館の老朽化により平成十二年度に建設が決定し、工事が進められていました。センターの

構造は木造瓦葺平屋で建設面積が約百七十七平方メートル、施設には多目的ホール、和室、調理実習室が設けられています。これから集落づくりの拠点として幅広く利用されることでしょうか。



五月に入り、新緑が楽しめる季節になりました。今年の春から入学、入社した皆さん、五月病は克服したでしょうか。

こちら広報係はというと、四月に人事異動があり、広報やさとの編集者が今月号から変わりました。「編集室」が(市)から(渡)に変わります。

さて話は変わりますが、五月に入って間もないころ「フクロウがいる」という情報が広報係にりました。八重農村集落センターわきの八重天満神社の木にフクロウの雛がいると言っています。慌てて、現地に駆けつけたところ、体長がおよそ三十センチの白の産毛をまとった赤ちゃんフクロウ(写真左)でした。情報提供者の話によると、地面に落ちていたのを通りがかりに偶然見つけ、側にあつた木の枝に乗せてあげたということでした。うれしかったのかな、にっこり微笑んでいるみたいです。(且)



やさと温泉 ゆりの郷



心身ともに

ゆつつたりと

やさと温泉ゆりの郷は、平成十二年七月二十日にオープンして以来、町内外から多くの利用者が賑わっています。

広報やさと五月号にはやさと温泉の優待券が刷り込まれています。また別に七十歳以上の高齢者への無料券が郵便で配られています。これらをぜひ有効にご活用ください。

優待券・無料券の 利用について

やさと温泉ゆりの郷の優待券は、平日に限り利用料金(800円)が半額(400円)になります。また、郵便はがきで個人宛てに送られた無料券は、平日に限り利用料金が無料になります。優待券は町が300円、八郷農協が100円を負担するものです。無料券は町が600円、八郷農協が200円をそれぞれ負担するものです。詳細は次のとおりです。

優待券

平成13年4月1日現在八郷町の住民基本台帳に記載されている世帯(1世帯当たり2枚)に配布。※世帯員どなたでも使用できます。1回の利用につき1枚を使用してください。

無料券

平成13年4月1日現在で70歳以上の高齢者(1人当たり1枚)に配布。※使用は本人に限られます。

◎共通事項

有効期限はいずれも平成14年3月31日までとし、利用できる日は休館日(第2第4月曜日、これらが祝日に当たった場合はその翌日)と休日(土・日・祝日)を除く月曜日から金曜日の午前10時から午後10時までの間です。なお、優待券・無料券は紛失されても再交付はしません。



平日半額優待券

- 本券はご来場の際、必ずフロント受付にご提出下さい。
- 平日のみ、お一人様一回限りご利用料金が半額となります。
- 有効期限 平成14年3月31日まで

やさと温泉 ゆりの郷 TEL0299-42-4126

平日半額優待券

- 本券はご来場の際、必ずフロント受付にご提出下さい。
- 平日のみ、お一人様一回限りご利用料金が半額となります。
- 有効期限 平成14年3月31日まで

やさと温泉 ゆりの郷 TEL0299-42-4126